工商晚報
The Kung Sheung Evening News
承印人：工商日報有限公司
香港灣仔分域街十八號
各部電話號碼
編輯部及採訪部 5－283378－80
經理部：5－281521－3（三線）
營業部：5－279307，5－[illegible]
中區辦事處：5－225495，5－[illegible]
郵箱六二號
每日出紙兩張半售價五毫
新聞紙第一三九零號

伊總理答覆美國務卿信函
美國低頭「認罪」人質命運有商量

【華盛頓九日美聯社電】伊朗總理發表演說答覆美國國務卿莫斯基要求釋放人質的信。他說，伊朗準備討論五十二名美國人質的命運，「如果我們確信你們經已悔悟的話。」

伊朗總理雷查說：「如果我們確信你們經已悔悟，我們會商談。」

這個總理說，如果遵守六個階段的悔改：「在這樣的情況下，我們會準備和你們討論。」它們包括認罪──這一點，卡特總統已予拒絕──和決定「不再犯你們犯過的罪行。」

這篇演說，是於星期一日在伊斯蘭回教徒與效忠已故的巴里維部隊間流血對抗兩週年紀念儀式中發表的。

雷查

美國國務院於星期二接到雷查演辭的英譯，官員們未有立即加以評論。

美國人質是於去年十一月四日被扣押至今。

莫斯基的信是於上星期透過瑞士駐伊朗大使館致送給莫斯基的。這是自從四月流產拯救行動以來，美伊的首次高層接觸。

雷查在演辭中說：「外交討論，是撤且（惡魔）時代使用的術語」，他譴責美國是世界上最大的撤且國家。

他的演辭是以莫斯基的信作開始的，他演說時，常常受到「眞神是偉大的！」的群衆叫聲所打斷。

工會紛紛要求獨立之際
波共新領袖呼籲工會運動要團結

【波蘭華沙九日美聯社電】共黨領袖簡尼亞週二在訪問南部工業中心瓦卡托維治時，呼籲國家控制的工會運動團結一致。

但正當他講話時，有報告說，代表記者及碼頭工人的工會已撤出國家管理的工會議會，成為獨立工會。

華沙大學的教師據報亦在克拉科大學的同業協助下，組織自由工會。克拉科大學上週已成立工會。

據報，碼頭及記者工會計劃在本年稍後的自己大會上提出上述議案。

簡尼亞在對共黨活躍份子的講話中說，工會問題，必需要「冷靜及耐心地」處理。

波蘭電視在簡述其評論時說，簡尼亞對共黨領袖說：「我們的立場是工會運動團結一致。團結是我們偉大的成就，我們要愛惜它。」

【華沙九日美聯社電】週二接到報導，更多的罷工行動發生在波蘭廣泛區域內，但國家新共黨領袖簡尼亞被引述謂，事件並不代表對「國家基本利益」形成威脅。

「華沙電台」稱：在東北城市畢亞維斯托的「數家企業」繼續罷工。要求無厭，其中一些是「永遠無法滿足的」。

該電台謂，其它的企業，包括一家大規模的紡織廠在內，不滿情緒已獲平息，並已復工。和解經過的詳情並無公佈。

電台謂，該市的報紙印刷工人是仍在罷工的工人之一。結果使這個城市沒有地方報紙出售。

在華沙，離心分子消息人士謂，在波蘭西部波茲蘭一家工廠的工人，與聖杜米斯的瓷器工人及普羅茲克的通訊員一同遊行。

在美利斯，據報由機械工業副部長領導的政府代表團正與要求罷免當地的黨書記卡塔保的飛機工人在談判中。卡塔保曾因要求工人簽署取消成立獨立工會計劃的文件而觸怒工人。組織獨立工會的權利是結束去月在但澤、格地尼亞、斯德丁罷工的協議所訂明的。

東西德分界線上
北約華沙兩集團數十萬大軍演習

【西德波昂九日美聯社電】據官方聲明說，在這東西方邊界上，正有二十九萬名來自雙方面的軍隊參加北大西洋公約組織的冬季演習。

美國陸軍週二宣佈說，最少有一萬二千五百名美軍由美國基地抵達歐洲參加演習。

東德官方通訊社報道華沙集團正在東德兩個地區進行模擬戰爭演習。

西方部隊的領袖說，他們已集結二十五萬至三十萬人在整個北約作演習直至十一月初止。共黨方面則說，它的軍隊，部份正從事模擬戰爭，數目將達四萬名。

在北約方面，最近抵埗的是美國第四步兵師第三十四裝甲團的二百七十五人。美軍說，他們是在接到召集令後四十八小時內從科羅拉多的營堡趕抵西德的。

此項「立刻出發」演習旨在訓練軍隊，及顯示出倘西德事態緊急，援兵可忍耐長程飛行，隨時準備作戰。目前北約已有六十五萬軍隊駐在西德。

約六萬三千名西德、英國及美國軍隊，八百五十五架坦克及數以千計的飛機和車輛，將在本月十五至廿六日在北部平原進行一次代號為「茅頭」的模擬戰。

與此同時在東德的東南及「中央區」，來自蘇俄，羅馬尼亞，匈牙利及捷克的軍隊動用坦克、戰機、攻擊直昇機及其他武器進行模擬的攻防戰。

雖然東德通訊社說羅馬尼亞的「部隊」參加演習，但未清楚其戰鬥部隊是否介入。羅馬尼亞習慣上不會調駐大批軍隊到國外，並且拒絕外國軍隊踏足其領土。

伊朗伊拉克衝突
各有戰機被擊落

【德黑蘭九日路透社電】伊朗國營傳播媒介今天報導，過去兩天來在沿西部邊境激起的衝突中，有一架幽靈戰機及一架直昇機，被伊拉克高射炮擊落。

伊朗國家電台同時引述西方軍事活動總部談話稱：一架蘇製伊拉克空軍米格機及一架直昇機，被伊朗的地面炮火擊落。當地一份報章引述伊朗聯合參謀主席証實上述消息的眞實性談話。該聯合參謀主席是於離開德黑蘭前往邊境地區時，對上述消息加以証實。

伊朗官方「波斯通訊社」說，在克曼沙省沙鑿堡的邊境地區發生的衝突中，數十架伊拉克坦克被伊朗的飛機擊毀。

該個據說是於上週六爆發的衝突，是自本年四月開始定期越境爆發小規模戰鬥以來，由伊朗報導最激烈的一次戰鬥。

西德總理競選演說稱
世界大戰四危機 美伊衝突最危險

【西柏林九日路透社電】舒密特總理今天說，未獲解決的美伊人質糾紛，可能導到「毀滅世界的衝突」。

於形容世界局勢異常險惡時，這位西德總理在西柏林對鐵路工人大會說，他認為世界和平的嚴重危機，必然會伸展至一九八一年。

五十二名美國人質所形成的美伊危機，是他所列舉會導致世界大戰的四大危機中的首項。

他說，他逆料阿富汗的戰事仍會繼續一段很長的時間。他也就心以色列和它的鄰國之間的衝突會更惡化。他說，莫斯科與華盛頓之間軍備競賽之恢復加速，也是構成實質上的危險。

進行競選，尋求連任的舒密特形容他自己是個「和平的總理」，一直都提起戰爭的威脅，及於蘇俄入侵阿富汗之後自詡促請超級大國舉行談判。

反對舒密特的人士，對他的演說大不謂然。他們有多少是主張冷戰或大戰的。

他又對大會說，他對美俄之間的第二階段限制戰略武器條約，尚未

華沙集團坦克演習：一批中型坦克在東德東南部地區進行一項由華沙公約籌辦的「八零年軍備友誼」軍事演習。

恒生指數升卅一點五三
詳情刊第七頁

卡特拒絕參加
美總統候選人首次電視辯論

【華盛頓九日路透社電】「女選民聯盟」今日邀請獨立候選人安德遜參加總統競選辯論，但總統卡特立即宣佈拒絕參加。

卡特的決定意味在九月廿一日的第一次電視辯論上，僅得安德遜及共和黨候選人朗奴列根。

除非能達成協議，否則今日的決定，將抹煞在今年美國總統大選中，電視三邊辯論的期望。

總統堅持在第一次辯論中，只包括他和列根，明顯地，部份理由是因為安德遜對卡特選票的威脅，較他受共和黨候選人的威脅為大。

卡特的競選經理史特勞斯今日在女選民聯盟宣佈堅持安德遜出席計劃中的所有三次辯論後即宣佈卡特總統的決定。

史特勞斯承認抵制辯論的決定，可能會影響卡特的聲譽。

他說：「我認為我們可能會受到傷害，但我們亦會受到傷害，倘我們採取美國人民不能見到兩人（卡特和列根）面對面辯論的立場。」

他又說：「與兩名共和黨員辯論，而其中一人又是自總統手上奪去選票的，毫無疑問這時損害我們。」

安德遜是伊利諾州共和黨國會議員，但由於列根輕易地贏得共和黨提名，他正以獨立候選人身份競選。

女選民聯盟在宣佈決定時說，必需包括安德遜，因為他符合主要條件，在最近的民意測驗中平均有百分之十五或以上的支持。

[illegible]示不滿，俄主席布里什[illegible]於本月稍後在紐約開始籌備此項新談判。

俏探花拉宣佈再婚
新郎是賴恩奧尼路

【義大利威尼斯九日合衆國際社電】電影紅星賴恩奧尼路與前「神探俏嬌娃」電視片集「神探俏嬌娃」女主角花拉科茜，週二日宣佈他們將於不久結婚。

他們對記者表示婚禮將於威尼斯舉行，但沒有說出何時。他們兩人目前正在渡假勝地拉哥市出席「威尼斯電影節」。

花拉科茜兩年前退出「神探俏嬌娃」電視片集的拍攝工作，改而投身電影，曾與美國電視男星李美佐斯結婚。賴恩奧尼路也先後分別與兩名女影星祖安娜摩亞及麗泰娜恩結婚。

最老人瑞：日本最老的人瑞，一百一十五歲的重千代的近照。他亦是堅尼斯世界紀錄大全中世界最老的人。（合衆國際社）

以外長訪埃及
受到熱烈歡迎

【開羅九日美聯社電】以色列外長森美亞，星期二受到埃及國家外交事務部長加里熱烈歡迎，自從巴勒斯坦人自治的談判五月陷入僵局以來，這是一位以色列高層官員的首次訪問。

加里於開羅機場作短暫歡迎儀式時說：「我[illegible]高興到來此間，我盼望明天與部長及沙達總統會談。」

「我期望其結果會將加強兩國間的和平關係。」

沙達因以色列採取行動來加強接管東耶路撒冷而兩度中止自治問題的會談。埃及總統亦同時抗議以色列在佔領西岸地區的殖民政策。

李先念告知美國防次長
中共國防科技決定自力更新

【北平十日美聯社電】中共一名黨「副主席」週二日告知美國國防次長培利，中共及美國的權益便是「全球性」的權益。

李先念在與培利會晤時發表該項聲明。培利在上週六抵達此間，商討向中共輸入美國軍事技術。

李某強調，中共決定自力更新，以實施國防、工業、農業及科技現代化。

他補充說，條件允許的話，中共亦願意與友邦合作。

美國的政策是向中共銷售某類技術及有關軍事設施，例如卡車及先進電子儀器，但每宗買賣須視個別情況而定。

無論如何，美國會發現該市場比原來想像中小得多。正在北平開會的「人大」週六日被告知，由於去年經濟赤字達一百一十億，今年的國防經費將削減十九億美元。

英國「每日快報」因勞資糾紛停刊

【倫敦十日美聯社電】英國其中一份銷數龐大的「每日快報」，由於資方與印刷工會發生糾紛，今天將停刊，上述消息是由該報資方昨晚宣佈。

英伊關係日益惡化之際
英國昨日關閉駐德黑蘭使館

【倫敦九日合衆國際社電】英國憂慮在伊朗日益增加的反英威脅，週二日關閉其在德黑蘭的大使館，召回剩餘的外交官員，及開始將在倫敦美國大使館外示威引起暴亂的伊朗學生驅逐出境。

外交部辦事處稱：「我們曾詳細考慮，在這個我們與伊朗關係惡劣及難以預期時刻，最適宜撤退我們在德黑蘭的代表。」

三名剩下來的外交官員，已攜眷自德黑蘭大使館返國。另一留下來的外交官，則在瑞典大使館內處理英國事宜。

【倫敦九日路透社電】當遣返伊朗學生的行動正在展開之際，英國今日關閉在德黑蘭的大使館。這些學生因八月四日在倫敦美國大使館門外示威而被捕的。

一名外交部的發言人宣佈大使館已在今晨關閉，而大使館職員──四名外交官及兩名妻子已在返回倫敦的途中。

一份外交部的聲明謂：「我們認為在現時與伊朗關係正陷於困難及難以預料的時期之際，撤回我們在德黑蘭的代表是明智之舉。」

但這份外交聲明強調今日的行動並不是要斷絕外交關係。

它補充：「我們希望我們的人員將能返回德黑蘭。」在此同時，英國在伊朗的權益──包括領事責任，將由德黑蘭的瑞典大使館看管。

內政部今日宣佈，去月於美國大使館外示威而被捕的七十二名伊朗學生的其中三人，即將被驅逐出英國。

伊朗大使館表示驅逐令預料會在今日履行。

英國內政大臣韋羅是根據英國法院的建議而作出這項決定。英國法院曾建議驅逐四十四名伊朗人出境。

法院同時判二十名伊朗人監禁一星期至六個月。伊朗人在八月四日的示威是抗議在美國被拘禁的伊朗人受到虐待。

一名伊朗人昨日被英國移民局官員押解上希斯魯機場一架飛機，他是四十四名伊朗人中，首批被英國解返伊朗者，首批人中，有三名學生，及一名英籍妻子和其孩子。（合衆國際社）

【北平九日路透社電】中共「外事學院」院長郝德清於正在舉行的「人民代表大會」投訴，華人對外國訪客過於禮貌。

「人民日報」引述郝某告知「人大」的一個討論小組，對外國人的優待實在過度。

他被引述稱：「我們過於卑屈，彷如每一名外國人均是貴賓。例如，大陸平民不准到某些招待外國人地方吃飯，而且更不准使用專為外國人而備的洗手間。」

大部分到中共的外籍居留者及遊客，須住在

韓戒嚴局釋放萬八涉嫌罪犯

【漢城九日路透社電】南韓戒嚴當局今日稱，他們已釋放一萬八千名在軍營被淨化四週的涉嫌罪犯，該行動是全斗煥總統領導的反貪污運動的一部份。

戒嚴司令李熺成謂，超過三萬七千人，包括涉嫌走私，破壞毒品管制法例者，自去月初被扣押，但其中只有約五千八百人仍在北韓邊境接壤的軍營內受苦工刑。兼任總參謀長的戒嚴

美醫生新怪論
比賽前性行為非運動員戒條

【奧克拉荷馬州靜水城十日美聯社電】長期以來運動比賽有一項禁忌，未比賽前，不可有性行為。不過，一名靜水城的運動家說這是沒有証據支持的禁忌。

庫柏醫生寫給美國醫藥協會的一篇文章說，運動比賽前不可有性行為的意見，認是會妨礙運動家的表現，成為一些運動比賽中的信條，且深入社會，被人長期承認是正確的眞理。

不過，身為奧克拉荷馬州州立大學的醫院及診所主管庫柏醫生指出沒有證據能夠支持這個眞理。

他說：「他接觸許多的運動家，都感覺到正常有規律的性行動，不會有害，祇要有充足的睡眠便可。」

「人大」正式通過
華國鋒辭去「總理」職位

【北平十日法新社電】中共「人大」今日正式投票通過共黨「主席」華國鋒辭去其「總理」職位，由趙紫陽繼任。「新華社」作上述報導。

曾留學法國巴黎，修讀語文的以色列兵莎拉柯芙曼，日前奉派在特拉維以南三十五公里地區海灘巡邏，乘機卸下戎裝，享受海浴樂趣。圖左為裝在吉普車上的機關槍。（美聯社）

行李剛卸下機立即發生爆炸
四十四乘客險死還生

【加州薩克拉門多九日合衆國際社電】一個裝有炸彈的細小箱子，週二日從美國航空公司的七二七客機卸下後若干分鐘，隨即爆炸，引致薩克拉門多機場兩名行李處理員受傷。

美國聯邦調查局說，「爆炸儀器」，是由西雅圖及波特蘭，載有四十四名乘客的班機上運抵此間。當時是當地上午九時四十二分，乘客中沒有任何人受傷。

在美使館工作五年
一波蘭人在西德被控作間諜活動

【西德喀斯魯九日法新社電】檢察部今晚在此間說，曾在駐波恩的美國大使館工作五年的一名波蘭人經已被捕，罪名是從事間諜活動。

檢察部一名發言人說，亨特迪斯基（四十八歲），他涉嫌的諜行並未達到異常重程度，他說：「拘捕令是於八月九日發出。」

駐波恩的美國大使館發言人說，迪斯基已辭去大使館的職員工作，自八月十五日開始即不在任

工商晚報 擴大篇幅
逢星期一．三．五出紙兩張半
星期一及星期三：「中外古今」一大版
時事分析令你知世界大事
談古論今有雋逸風趣文章
星期一．三．五：擴大「娛樂圈」
刊出一大版
報導影視圈內消息
星期五：附刊「新風趣」兩大版
內容更充實 更豐富

台北 明星大飯店
客房部：觀光設備．特別優待
西餐部：電子琴演奏．歌星駐唱
中餐部：正宗湘菜．設備豪華
歡迎僑胞回國觀光居住一律特別優待
地址：台北市和平西路一段十一號
電話：三九四三二二一

應付本港日多腎病患者 九龍新界醫局將設 緊急腎病治療設施

【本報訊】九龍及新界之衛星醫局，將有緊急腎病治療設施，以應付本港日多之腎病患者。醫務衛生署發言人謂，此計劃將包括所有人口稠密之區，特別係新市鎮，因病人不易赴醫院。但發言人未有說明實現之日期。

目前，港島瑪麗醫院有六部洗腎機，而九龍方面瑪嘉烈醫院則有十六部。此外，私營醫院有幾部。亦有一兩家人自置此種機。

估計每年本港約有五百人死於腎病，及有以千計須經常接受治療，以維持其生命。

但據最近調查，由於缺少捐腎人與及大衆多未重視，致對治腎病問題受阻。

調查係由香港大學學生會所主持，據查，百分之三十五香港居民不願捐腎因死後不願被劏，百分之二十從未聞捐腎之說，而百分之十八不欲別人利用其器官。

其他百分之十八則提及傳統與宗教上之反對。

調查發現，過去十年祇有四十宗從死者之身體移植腎臟。

而事實上，直至去年始有捐腎人証件發出。

當局舉行多項活動 全面推行十進制

【本報訊】隨着民政署自八月推行十進制後，國際公認的十進制度將會全面推行，首先是向學生方面灌輸十進制知識，繼而其他各行各業，而本港所有汽車入油站，亦將於明年起一致採用公升計算油量，以代替現時慣用的加侖制。

度量衡十進制委員會主席金新宇教授，昨午在一個記者招待會中表示，為協助市民大衆認識十進制，該會乃於本年七月，拍攝及公開放映一套介紹十進制的卅分鐘電影，市民反應良好，委員會乃計劃舉辦一項「十進制問答比賽」，專門向中四及中五學生宣傳十進制的意識。

金氏解釋，今次「十進制問答比賽」特別挑選中四及中五的學生為對象，理由是他們將在數年間即投身社會，時鼓勵他們採用十進制，對整個社會未來轉用十進制有更大的裨益。

這項定於本年十一月廿七日舉行的問答比賽，預料有超過廿萬學生參加。

至於問答比賽內容，將包括與學生日常生活及課程有關，共二十條選擇題，由教育司署科學組及度量衡十進制委員會擬訂題目及答案，希望使學生藉此認識十進制有關知識。參加比賽成績優良的學生，可獲十進制塑膠換算尺一把，獎品約二萬份，由贊助的石油公司捐贈。

此外，為使老師能進一步明瞭十進制及協助推行問答比賽，本年十一月中該委員會將為各參賽學校老師，舉辦一項研討會，藉以介紹本港推行十進制的背景，指導學生轉用十進制的方法。同時，委員會歡迎電視或電台能舉辦類似形式的問答比賽節目，委員會將盡力協助及提供有關資料。

另度量衡十進制委會秘書羅□可表示，當局在轉用十進制方面不會有重大困難。自從郵政署自八月五日轉用十進制以來，委員會尚未接到任何有關轉制的投訴。為方便市民進一步熟習採用十進制單位，度量衡十進制委員，已計劃印製單張及資料小册，以供各行業採用，同時，十進制秘書處更協助私人機構及團體，解答有關轉制問題；舉辦講座，解釋十進制的基本概念。

當局將逐步向各行各業推行十進制，希望八四至八五年能做到全面化。目前本港並未立例强制採用十進制，祇希望各方能自行適應採效。

此外，贊助此次問答比賽的石油公司發言人，亦在會上表示從明年一月一日起，全港各大油公司及所有汽車加油站，會採用十進制的公升為單位，取代現時的加侖制。為使市民曉得一加侖相等四點五公升的換算方法，度量衡十進制委員會將於屆時印發宣傳小册，換算表及大型海報，供車主、司機、油站工人及各界市民參閱，協助推行換制。

教育司署首席督導學（科學組）陳清高亦在會上指出，自中小學課程，及各類考試採用十進制後，由於單位劃一，換算容易，故對學生學習及老師教學均有幫助。

度量衡十進制委員會主席金新宇教授（左二），昨午在記者會上介紹向學生推行「十進制問答比賽」計劃。（本報記者周永傑攝）

今年賽馬總投注額 達六十四億八千萬 較去年度增加二成 馬會盈餘三億二千五百萬

【本報訊】本港賭仔本年度花在賽馬投注總額的金錢，高達六十四億八千萬元，較七八年至七九年度增加百分之廿一。

英皇御准香港賽馬會昨日發表本年度年報指出：投注總額增加，是基於馬匹質素之改進，使賽事更具競爭性之所致。編配，以及賽事管制之專業化，使賽馬水準得以提高，加上沙田馬場採用之售票和派彩合一電算機系統所提供之較佳服務，皆為促成本年度場內及場外投注總額較上年度增加百份之二十一之因素。

馬會全部業務之除稅後盈餘為三億二千五百萬元，即比去年創紀錄之盈餘數字猶有百份之三十五增長，而政府徵收之博彩稅及其他稅項，除六合彩外，則共為六億零二百萬元。

此外，馬會旗下的海洋公園，它成立日久後，遊人數目雖略有縮減，惟年內調整入場費，使收入幾足抵銷經營成本，開幕三載後入場人數已逾六百萬名，其中遊客所佔比數頗見顯著。

除去折舊準備及報銷開幕前支出後，本年度實際營業虧損數字為一千五百萬元。

為繼續支持海洋公園成為主要之公衆娛樂休憩及教育性場所，馬會經撥七千八百萬元供建築另一通往表演場所在高地之入口，以疏導假日擠擁之人潮。

「慈善小姐」十一月選舉 十月四日截止報名

【本報訊】為推廣本港慈善活動，現已定於十一月二日，選舉一九八〇年度「慈善小姐」。

此次選舉由太平山青年商會主辦，加冕儀式將邀請市政局沙理士主持。

祇要年齡在十八歲至廿五歲之間的女性，未婚，中學程度，儀表端正，對社會公益及福利深具熱忱者，而又獲得提名，就有機會成為「一九八〇年慈善小姐」。獲選佳麗除享有極高之榮耀外，更可獲得多項名貴禮物。

大會將邀請蕭漢森夫人、東華三院主席姚中立、保良局主席趙振邦及其他社會賢達担任評判。

「一九八〇年慈善小姐選舉」，乃由蜜絲佛陀化粧品，謝瑞麟珠寶有限公司，台灣華美地產芝蔴山莊及麗的電視猫頭鷹時間聯合贊助。東華三院及保良局亦為是次選舉活動之贊助慈善機構。

報名表可於蜜絲佛陀化粧品各門市部，謝瑞麟珠寶公司，南華早報各家庭書，店麗的電視各陳列室，皇后大道中十六號新世界大廈一二〇五室「慈善小姐選舉」總辦事處及青年商會總辦事處索取，截止日期為十月四日，選舉分初賽，準決賽及決賽，分別於十月十一日、十九日及十一月二日舉行。

各業自由團體 祝雙十國慶 辦論文比賽

【本報訊】港九各界自由團體，各業自由工會，為擴大慶祝雙十國慶，昨日召開第二次籌備會議，大會定十月十日下午七時，在九龍寶山道嘉冠大酒樓二樓舉行，席券分名譽席券一百元，普通席券卅五元，分發由各籌備單位負責推銷，出版「雙十國慶特刊」，文稿，定九月廿日截止，並舉辦「雙十國慶論文比賽」，設冠、亞、季軍名貴獎品，獎品由我國政府機關首長頒贈。論文題目（一）從歷史觀點看中國前途，（二）是非，善惡應有的體認，（三）中國青年之出路，以上三題任擇一題，字數以一千至二千為限，截稿日期定於九月廿日截止，來稿請寄九龍太子道四一四一長榮大廈九樓F座易平收。

大會經推定大會顧問易平，大會副主席岑演、黃琳、莫宗翰等担任。

圖為高麗蔘經銷商代表團部份團員於出發前合攝。

今晨市場價格 肉類魚蝦蔬菜

（價格以每斤計算）

上肉	八元八角至九元六角
牛肉	十六元
雞	十元至十三元
鴨	七元五角至九元
田雞	十六元至廿二元
紅衫	七元至九元
大魚	十元至十二元
鯪魚	十元至十二元
通菜	二元至三元四角
節瓜	二元四角至三元
菜心	三元六角至五元五角
冬瓜	一元二角
涼瓜	二元二角至二元六角

樂聲牌音響大抽獎 頭獎得主獲頒名車

TECHNICS樂聲牌音響大抽獎，經於上月圓滿結束，昨（八日）下午四時，特假九龍富豪酒店舉行頭獎頒贈典禮。

出席典禮有樂聲牌音響運用戶，頭獎得主陳錫餘，松下電器貿易株式會社社長飯村正造，松下駐港代表下坂重良，樂聲牌總代理信興機構董事長蒙民偉，信興董事滕紹錤，快意總代理都豐汽車公司董事長MR. BANFIELD。儀式簡單而隆重，由飯村先生親將快意一三二〇四門房車之車匙，頒與陳君，禮成賓主盡歡。

頭獎得主陳錫餘君對TECHNICS音響的質素表現，極為讚賞，今又獲贈名車，更喜不自勝云。

圖為在頒獎禮上，右起信興機構董事長蒙民偉，松下電器貿易株式會社社長飯村正造，頭獎得主陳錫餘，都豐汽車公司董事長MR. BANFIELD，信興董事滕紹錤，松下駐港代表下坂重良合攝。

教署籲請學校 鼓勵學生參加保健計劃

【本報訊】教育司署籲請各校校長知會其學生有關學生保健計劃的細則，並鼓勵他們參加該項服務計劃。

該署發言人稱：「學生保健計劃，只限小學各班級及中一至中三學生參加。保健費由參加日起計，全年費用五元，而學生保健服務委員會將會為每名保健學生支付每年三十五元，作為醫生之費用。」

保健計劃之目的，是向欲獲廉宜醫療服務的學生提供補助醫療服務，同時使學生能及早獲得疾病診斷與經常照顧。發言人說：「如不將有關資料通知學生，則學生及其家長會失去應否參加該計劃的選擇機會。」

參加保健計劃之學校，其校長只須執行下列各點：一，向保健服務委員會索取醫生名單，並在其中選擇一位醫生，二、學生在學年中任何時間參加計劃時，由學校發給委員會之參加證，三、每月將上月校內所收得之每人五元保健費，送交學生保健服務委員會收。

發言人稱：「參加學生每年只須付出五元，即可在參加後之十二個月內，到所選擇之醫生處就診，次數不限。」

他繼說：「各校可電五一七六四七六五，向學生保健服務委員會索取醫生名單。」

學校一經選妥醫生後，委員會當即寄上所需之參加證及說明書。

詳情可向學生保健服務委員會查詢，電話：五一七六四七六五。

高麗蔘經銷商赴韓 出席國際人蔘會議

第三屆國際人蔘大會於昨（八）日假韓國漢城舉行，本港趙光利有限公司高麗蔘總銷商代表團六十餘人，聯同「正官庄」高麗蔘中心營業部及總銷商代表二十餘人，經於日昨啓程出席。

是次國際人蔘會議乃由大韓民國專賣廳主辦，備受醫學界所重視；來自世界各地之醫學及藥物學家，將分別於會中發表在研究高麗蔘效能方面的最新發現，以進一步了解這「萬靈聖藥」的奧秘。

香港代表團由趙光利有限公司及高麗蔘中心總經理趙漢鐘領隊，除總銷商外，團員包括本港新聞界代表十餘人，中醫師伍卓琪及香港中文大學中藥研究院楊顯榮博士等。

代表團將在韓國逗留六天，除出席人蔘會議外，並將順道參觀高麗蔘圃，大韓民國專賣廳在扶餘的人蔘加工工廠，以及漢城，蔚山及慶城的工業重點和名勝古蹟。

醫學講座 今期講肝病

肝臟是維持我們生命不可缺少的器官，它的功能複雜，是人體新陳代謝的樞紐，常見的肝病有傳染性肝炎、肝硬化、肝癌等。因此肝的器官是很重要，希望通過講座能增加我們對肝病的認識及預防。[illegible]從業人員[illegible]堂九樓演奏室舉行「肝病」講座會後並由醫學專家負責解答聽衆問題，為免向隅請早入座。

月餅市道保持暢銷 售價較去年貴一成

【本報特寫】「今年的經濟雖告衰退，月餅原料與工資均告增加，影響所及，今年的月餅售價比去年貴了百分之十至十五，但仍然保持去年的暢銷，且尤有過之，今年的月餅銷路仍是一片樂觀。」這是元朗榮華酒樓總經理謝扁對記者透露今年的月餅市道。

元朗榮華酒家、大榮華酒家及香港灣仔的榮華酒家同屬一機構，向以白蓮蓉月餅馳名，有口皆碑。一年一度的中秋節快將來臨，該酒家已張燈結綵，點綴輝煌，並在門外懸掛巨大的彩圖，圖示若干持有股票的人士，均認為恒生指數千七點在望，圖中還繪有包公及濟顛，寓着包公降龍隨意舞，濟顛妙法刮粗龍，看圖會意，對最近的股市波動，極盡諷刺與幽默。

榮華酒樓的白蓮蓉月餅，今年產量倍增。今年外銷美國三藩市紐約夏威夷澳洲及英荷比利時等歐洲各國亦比去年大增。（本報記者張榮基）

元朗榮華酒樓掛起諷刺股市的彩圖（本報記者張榮基攝）

鑒於綁架勒索案日多 保護富有兒童上學 新行業日漸受歡迎

【本報訊】鑒於最近綁架勒索案發生，有一私營之保安組織，頃已為富家提供護送兒童上學之服務。

此項服務展開始十日，但已有三十個港九富戶光顧，同時每日均有不少人查詢有關收費等等問題。

據報，自被綁架之六歲塑膠廠東主女兒脫出消息刊出後，該保安公司接獲查詢之電話更多。該公司係派護衛員護送兒童由家中至學校，及由學校返回家中。該公司係採用七座位之客貨兩用車，加裝保安儀器，載送學童，同時，司機則不斷與設於灣仔之公司聯絡。

此外，該公司有十部巡邏車沿線護送，以策安全。

但護衛員無配槍，祇携木棍。

港九旅行消息

△山海之友：本週日新猷節目「東海穿洞」。長八時半海運碼頭乘海上社大遊船直達火石洲欖灣角，分乘機艇穿「大關刀洞」攝影奇景。然後至大蛇灣口蟾蜍灣上佳沙灘泳。喜步者連步導洲古廟東桓北桓古村吉道通遊大蛇灣。專程領粮遊。全船艇廿八元。發劵：彌敦道三一五第一餐室，大埔道廿三偉光，大道中一七六光學，灣仔克街正光書局。注意：九月廿三中秋晚六時半雙層富豪車大會堂低座開，太平山大帽山船灣湖中秋賞月。長程車劵十七元。即預發劵。

△香江旅遊團：本週末下午二時半出發，A組往東平洲夜宿，B組吉澳兩夜一日遊連燒烤，早午晚三餐交通費九十八元。週日上午八時出發，A組東平洲遊，乘豪華遊船往返，費用五十元。B組塔門遊。費用卅五元。C組遊吉澳，連海鮮午膳舟車費五十元。以上各綫宜游泳、垂釣、島上暢遊，專人領隊。報名油麻地彌敦道五四六號旺角大樓A座（由碧街口入，電梯按四字），油麻地上海街三二二號品心茶樓地下櫃面，詳情詢問電話：三一三二六八九七，三一三二一一九四。

角界限街卅八號地下，葵涌青山道四五六號四季旅行用品，天光道卅號啓發文具，K八〇一一五四。

△長暉旅行隊：十四日「漫遊大坦海下灣」。長八時十五分紅磡碼頭天星綫側。專車大網仔轉街車高塘啓步，串遊大坦、海下灣及白沙澳村，交通十三元。帶身份證。領劵：上海街四八九號安泰，北帝街四號側新美，中環威靈頓街四十九號側美聲。定劵：三一七六一〇一七。

△正剛旅行隊：十四日「北陸雲泉館，自然教育徑」，專車隨隊，上下午分段遊，全日專車隨隊，老幼咸宜。小童免費，交通十二元兩遊程[illegible]

△大連旅遊：本週日在咖啡灣試駕風帆，專人教授，車費連風帆每位卅五元，上午九時尖沙咀豪華巴總站，認大連旗集合，售票處：香港沖印港九各門市，訂票H六二〇一三一大連。

△精武旅行隊：「日夜平洲」，周末下午二時一刻由佐頓道口銀宮，夜賞東平洲美景。車船卅八元，食宿請預定。十四早八時東平洲影泳釣，車船卅七元。詳K七七一九一二二頓，大道東一二五號標準體育用品，白加士街四四號三和運動用品。界限街卅八號山友旅行用具，彌敦道三百號椅武。

△優悠旅行隊：本週日露營灣旅行海浴，上午九時在九龍城碼頭開車，十時在影城附近起步，十一時半大休，游泳，煮食，下午四時南圍接返。糧水泳衣自理。領劵：旺角洗衣街八四號九龍公司，銅鑼灣怡和街莊士大厦一四〇七室H七六五〇一七環通旅行社黃，詢問：K〇三八五六〇陳，K八三五八五社。

△星藝旅行團：郊遊叙餐，每逢星期日舉行[illegible]

佳人有約 請到 設計一流 服務週到之……

[illegible]苑別墅 [illegible]他佛道6號 [illegible]365231-6 [illegible]費停車場

蘭苑別墅 九龍窩打老道86號四樓（廣相逢酒樓四樓電梯按3） ☎K-035202-6

蕙苑別墅 香港英皇道145號 民衆大廈二樓 ☎H-714261 H-704352-6

華苑別墅 九龍塘窩打老道157號 ☎K-361161-5 免費停車場

御苑別墅 純粹租房 歡迎預訂 耗資千萬 備有豪華套房百餘間 每房設計不同 宮殿裝飾 帝皇享受 香港馬師道7-11號雅高大廈 ☎H728972 H754422-33 專人代客泊車

[illegible]房・均裝設彩色電視・Hi Fi音響・電動圓床・噴射浴缸・電子按摩・蒸汽浴室

[illegible]各別墅裝有電子防盜自動報警系統☆保障貴客安全☆

前上海六合路太和大樓專籍治白蝕權威

專科老中醫師 歐威廉

有國府合格中醫執照

白蝕

授男歐兆文中醫師主診

有史以來最成功之白蝕專藥

當你百醫無效時請來一試

方悟今是而昨非相見恨晚

利便工友假日不停 貧病減贈 白癜瘋

肌膚發生白斑，日漸擴大，延及首面，眉髮皆白，患此者施用本劑絕對有效，在民國卅五年已得國內之首都中央醫院採用臨床實驗，認為確屬有效，有該院主任醫師發給書面證明，及國內外無數患者治癒之大批謝函，可供檢閱。

白蝕非不治之症，四十年來，全世界中外人士以上獲得痊癒者，在萬人以上，此種細菌，為熱帶及亞熱帶地區所獨有，故在亞洲隨處可見，尤以東南亞為然，凡身體任何部份發生白色斑點，或頭髮有小撮白髮，即屬此症，應及早就醫。

結婚年齡男女注意

白蝕有遺傳性，年青男女，如發覺患上白蝕症，應及早就醫，至治癒後方可結婚，免致貽害下一代。

全世界唯一具有準確性之治白蝕專藥，成績輝煌，有百份之百痊癒率，保持世界最優榮譽四十一年，在世界各國未有更好之特效藥發明前，永遠保持此光榮紀錄。

▲告白蝕患者▼

白蝕非普通之皮膚病治不得法有損無益雜藥亂投病家所忌不獨痊癒無望抑且更為惡化急性者一月內蔓延全身延及七竅即成不治之症勿將自己身體供人作試驗品虛耗金錢延誤時機。

歐威廉以根治白蝕即白癜瘋享譽國際四十一年

診所香港東區波斯富街二十號三樓

由紐約戲院向海傍行二三十步即到

即台灣物產公司對面

工商晚報 分類廣告

銷數廣 效力大 收費廉

每段大字四個，小字三十四個，每天三元，（日晚聯刊，每天六元），醫藥類每天三元，不折不扣，以四段為限（聯刊不在此限）

涉及法律性廣告，請携同身份証

洽刊處

（一）中區謝事處利源東街八號地下 電話：二五四九五二・二三二八三

（二）灣仔分域街十八號本館廣告部 電話：二七九三〇七・二八〇七〇八

（三）彌敦道壹零零號東英大厦式零壹室生記租務處 電話：六九八五五八

（四）旺角砵蘭道廿二號東興大厦生記租務處 電話：八〇二七九七

（五）九龍城周生生珠寶金行有限公司（太子道四三式號）

（六）青山道周生生珠寶金行有限公司（青山道三式六號）

（七）油麻地周生生珠寶金行有限公司（彌敦道二式一號）

（八）旺角周生生珠寶金行有限公司（彌敦道七零七號）

（九）深水埗周生生珠寶金行有限公司（大埔道四十七號）

（十）紅磡周生生珠寶金行有限公司（蕪湖街九十九號）

（十一）佐敦道周生生珠寶金行有限公司（佐敦道三十七號L）

（十二）荃灣周生生珠寶金行有限公司（荃灣青山道一九九五號C）

（十三）元朗周生生珠寶金行有限公司（元朗青山道八十七號）

（十四）荃灣新區第二十六座七十號中華書局

電話：五六零五四九

商業

債追 代客追收空頭支票貨款 拖賬舊年遠賬桔賬（夜晚專用⑤271933） 中環⑤251920

搬運

聯中 搬運公司 假防冒 5-635157 5-627922 3-632345 3-333532

招租

貨倉招租 飛鳳街1123號地庫千式呎 樓身高七呎 六萬三萬洽 下午電K四呎 新蒲崗

旺舖出租 深水埗北河街八百餘呎 有自由閣合各行業租 七仟餘 K六四〇一八六平

聘請

請看更 香港商住大厦請看更每日九小時工作有勞工假期平價食堂及宿舍有意者請電：⑤二七七二八六洽

出讓

柯式機 聚凡四開平臟性能好生產期間十五萬可續供會 有意請電H七八九四 九九四廖君

啟事

賴族宗親會選舉委員會通告

本會第五屆理監事任期將滿依章自應改選經理監委會推出本會負責辦理現定於本年九月廿一日下午三時在九龍大埔道七十號A三樓D座本會會所當衆開票選舉歡迎本會會員依時參加投票除附選票隨文分別通告各會員外特此通告。

主任委員賴嘉仁 副主任委員賴羅宗

一九八〇年九月六日

醫藥

苗樂天醫師 全港獨一・日本痔科 歷史悠久・遠近知名 無痛新法・首創人

痔瘡 立止痔血脫肛 無痛新法 三天脫落 遠年痔管 神效掛線 檢驗免費 照常工作 不用開刀 水腫除根 永遠痊癒 有女助理 旺角彌敦道[illegible] 金葡園九樓 電話K[illegible]（醫法獨到・保證滿意）

專科中醫 喉 吳景雲醫師 喉痧 喉癌 喉癬 喉爛 喉症 陰虛 雙單 [illegible] 即日見效・限日痊癒 館址 [illegible]

九龍中醫師公會會立 九龍中醫學院

招收 一年基礎班 二年高級班 三年醫師班 針灸班 由針灸班主任丁泊擔任教導 脈學班 由院長蘇二天擔任教導 各班男女學員

九月十五日開課

增設 跌打傷科班 敦聘傷科名家梁健生為主任

本學院由九龍中醫師公會會立，直接由理監事會督導，故師資與教材均經嚴格審定，使學員皆能學以致用，自置彌敦道分院，擴建落成，教室新穎，設備舒適，冷氣悠和，今期增設針灸專科夜班、脈學班及跌打傷科，是中醫傳統名家梁健生師傅擔任教導，跌打傷科巧妙醫術，若拜得名師真傳，能起死回生，梁健生師傅出身廣東省立醫院傷科畢業，技有真傳，從不以技炫人，為人淡薄名利，屢應本院推廣中醫教育，就主任，是有志研究中醫傷科者之佳音，傷科班修業一年，期滿考驗成績合格，發給文憑，晚間上課，名額有限，報名從速，今屆委任蘇二天老師為院長，各班報名人數激增，各班男女學員注意。

理事長方銘標 院長蘇二天 副院長沈餘生 劉方濟 教務長吳奕木 跌打傷科主任梁健生

九龍新填地街一五九號二樓 電話：③八四六八〇四 分院：彌敦道三百號華豐大廈三樓B座

香港一週

㊀澳洲維多利亞立法議會議員杜寧在佐敦谷邨與當地居民說笑。

㊁正在本港訪問的第五屆澳洲及亞太區研討會，英聯邦議會協會代表團，昨晨參觀紅十字會啓德（北）越南難民營。圖爲部份團員參觀難民營的育嬰室。

㊂第五屆澳洲及亞太區議會研討會各英聯邦議會協會代表，昨（星期二）午假太古大廈兩局議員辦事處舉行最後一次區際會議，然後於明天離港。

㊃香港美孚石油有限公司董事長宋啓鄖（左）將支票及一具換算尺放大模型交與度量衡十進制委員會主席金新宇教授代收；該筆款項用作製造二萬把十進制換算尺送贈學生。

㊄香港傢俬廠商聯合總會舉行第二屆董事就職典禮。

㊅又快中秋，月餅已上市。

㊆這款黑色天鵝絨的套裝，純西方風味，看來雍容大方。

㊇時裝界是最敏感的，未屆冬天，冬裝已預展。今年冬裝的色澤仍以黑色爲主。

參加第八屆亞盃女籃賽 印度代表隊今晨已抵港

籃球圈

第八屆亞洲盃女子籃球錦標賽，已定于十三日下午二時半在港島伊館揭幕，印度女子代表隊一行十五人已于今晨九時抵達，籃聯總幹事梁自強及招待小組盧松坡親自前往機場迎迓，隨即渡海往選手村華都酒店紮營。

印度隊國際裁判及會議代表則在十三日始前來港歸隊，該隊球員平均身材高大，隊長珍尼花透露：該隊爲參加今次亞洲盃，三個月前便展開備戰操練，各球員都在良好狀態中。

印度女子籃球隊，在亞洲女子籃球錦標賽有黑馬之稱，實力僅次於中共、南韓、日本等隊，與馬來西亞、香港實力十分接近，有機會爭逐第四名位置。

印度隊職、球員名單如下：

領隊約翰，教練告殊，副教練史華利，隊長珍尼花（五號），隊員森霞里蘭（四號）、潘蘭（六號）、安妮花（七號）、娜迪妮古娣（八號）、帕絲娜（九號）、嘉蘭（十號）、姬蘭芝（十一號）、莎莉妲（十二號）、森瑪黛（十三號）、蘭迪妮柏式（十四號）、森雲沙瑪（十五號）。

參加第八屆亞洲盃籃球賽印度代表隊已于今晨抵港。圖爲該隊兩名身材最高大的靚女蘭迪尼柏式（右）及森寶里蘭（左）合攝于酒店。（本報記者查理士攝）

參加第八屆亞洲盃女子籃球錦標賽的印度代表隊，已于今晨九時抵港，下榻于華都選手村。圖爲該隊職球員下機後合攝。（本報記者查理士攝）

瑞典要進入世盃決賽週 今戰須打低蘇格蘭 在同組中曾與以色列言和

【斯德哥爾摩九日路透社電】曾進入過去三屆世界杯決賽週的瑞典，明夜一定要擊敗蘇格蘭以維持其能夠出席一九八二年在西班牙舉行的決賽。瑞典在歐洲區第六分組中，初段的表現不加理想，在六月時以一比一踫和以色列，他們不能夠再失去任何分數。

以色列是該組的黑馬，在特拉維亦以零比零與北愛戰成和局。兩年前在阿根廷曾誇大言，却欲之表現的蘇格蘭，亦須爭取好成績，因爲同組有[illegible]

體壇雜聞

麥卡力已抵港 加山決十二日飛新加坡作賽

加山羅致澳洲大衛迪根及曼遜來港効力失敗之後，該隊球員維勒賓立即去電祖家，邀請其鄉里球員麥卡力來港加盟，該名球員已于昨日下午五時三刻乘機抵港，旋即入居加山軍營。

女班主「琴家姐」昨午親赴機場迎接，詢問之下，麥卡力隨檢出携來之國際轉會證明書，加山備有之合約與足總球員註册紙，交由「小麥」簽妥，以備於今晨遞入足總辦理註册手續，將獲得足總批准備案居多。

加山昨經購備全體赴新加坡往返機票，決定於十二日乘搭下午三時半星航班機啓程飛星，十三日在星首伙出戰星聯賽冠軍隊。十五日末伙對挑選隊。

外援中鋒球員麥卡力趕速於今天辦理註册手續，原因就是將隨行赴星助陣，今午將參加集訓試脚，爲技如何，屆時便可看到。據「琴家姐」稱，加山多了麥卡力增援，担任中堅職，將派黃耀信開上中場。

麥卡力現年十八歲，據說他在北美効力是時間很短，且屬踢後備球員，早年十六歲時，曾在英効力西布朗青年軍，亦踢過維多利亞隊，體高五呎十吋。

又據「家姐孖」透露：近數週來無法與史勿夫聯絡，故與維納普商定，將由他設法與一名由荷蘭返英利物浦球員密裏展開「斟介」，如該球員斟成，則希於短期內羅致來港加盟，使能充實加山攻防實力。

哥連斯年僅十四 打英國足總盃 爲有史以來最年青球員

【倫敦九日路透社電】佐治柏斯在今個球季首次出賽，爲蘇格蘭希伯尼仁隊服役，並幫助他們保持季初不敗紀錄，在蘇格蘭足球大賽甲組聯賽以二比一擊敗鄧地隊。

該名前曼聯及北愛球星已返同這愛丁堡會効力，並以一記妙傳，助哥頓拿射入食定勝局的一球。

十四歲的伊曼哥連斯，創了英國足球史紀錄，在英國——蘇格蘭盃大賽中，爲利物浦出戰雷馬洛。

來自都柏林的哥連斯，是官方承認賽事中，於英國足總盃賽事的最年輕[illegible]

支持流浪人士縮沙 使該隊組軍工作受挫折

【本報訊】因爲較早時答允在財政上支持流浪的一名商人臨時食言，流浪會在財政上將發生一定的問題，該隊的爭奪升班計劃在球季未開鑼之前就遭受挫折，曾被委任爲教練兼球員的李炳雄迄今未簽約，而他效力流浪的機會已不太高。

李炳雄在昨晚証實，因爲較早時答允每月支付他二千五百元月薪，另外給予一萬元津貼他前往英國參加教練班的仇銘全，並未履行他的諾言，因此暫時仍未簽約。

他透露流浪班主畢得利願意改由他支付薪酬，但條件方面則要調整。

李炳雄表示：畢得利祇願支付一千八百元月薪，目前生活水準甚高，若要負起責任，那麼在沒有其他工作下，是很難平衡開支，因此他可能會專心於工作，或希望在甲組落班。

但畢得利却表示李炳雄效力流浪是「五五波」，並將在今日中午覆實。他表示在這兩週以來，李炳雄也一直參予晨操午練。

李炳雄証實仇銘全在當時曾答允每月以九千元至一萬元資助流浪，但因爲當時雙方並未有簽約，所以變化後也難覓人負責。

畢得利則表示：仇銘全是在與夏樹棠、李炳雄等談妥了支持流浪的問題後，才與他接觸，願意在本季資助八萬五千元，可是仇銘全最近在歐洲返港後，却沒有兑現，夏樹棠又竟然表示不關他事。

令他最感憤怒的是當時本來有一韓國商人集團願意資助，可是因爲仇銘全又答允支持，因此他也婉拒了該些韓商，但如今却是兩者皆失。

但他表示：仍將會以他在蘇格蘭總實店舖所得的欵項，作爲流浪的班費，全力爭取升班。

流浪並將在明午四時半在掃桿埔球場與海軍友賽。

昨天在烈日下進行越野跑的警察球員，在攀登斜坡時的努力前進。（本報記者吳漢攝）

警察在新界加强苦練 望憑速度補技術不足 何家寶及曾永雄加盟

【本報訊】警察獲得何家寶加盟後，另一位甲組中場球員，上屆効力寶路華的曾永雄也將會穿上警察球衣，此外該隊目前並與一名甲組中堅球員接洽中，該位球員也對投身警界極有興趣，因此警察教練陳運光相信該隊可以較完整的實力，再加上堅强的意志及艱苦的訓練，爭取護級成功，一償近多年來的願望。

曾永雄是水務局職員，本屆他因工作關係，未能全心踢波，未與寶路華續約，最近他投考了輔警，因此也可以効力警察足球隊。

曾永雄將可在本星期日（十四日）晚上對港會的友賽上陣試脚。

教練陳運光及領隊梁華傑對於本屆護級充滿信心，彼等表示：對護級具有信心是因爲各球員拼勁十足，自動自覺地接受苦練，希望能以體力、速度彌補技術不足。

事實上警察目前的操練比較一些職業球隊更認眞，上午紮操兩小時後，又進行器械操的體能訓練，下午也有一節練習，尤其是在頭三週內，每次午練多是跑山數小時。

陳運光表示該隊最近的操練已多注重在小組合作方面，彼等極强調速度，在進攻中觸球五次內就要射門。

他在談及七人賽時，陳運光表示將會以主力隊與南華在下綫硬撼，祇因爲下綫初賽輪空，祇要過一關就可打入八强決賽，甚至很有機會打入準決賽，但人選方面尚未定，要視乎一些傷將的復原情形而定。

南華公開網球賽 參加隊伍極踴躍

【本報訊】南華會主辦、嘉士伯啤酒贊助之全港公開網球大賽，定於本月十三日（星期六）展開角逐。賽會昨晚在九龍衛理道該會網球部先行爲乙組的賽事抽簽，至於公開組，則定於下週二（十六日）下[illegible]男子單打的球員共有五十一人，雙打則有二十八隊；而女子組單打共有卅四人，雙打十七隊；至於乙組單打的參加人數有一百一十八人，較去年多出卅四人，雙打則有五十五隊，參加總人數爲歷屆之冠，可見賽事已愈來愈受人歡迎。

由於乙組的參加人數太多，所以提前於本週六開始上演。經過昨晚抽簽後，第一種籽球員亦即是上屆的亞軍洋將嘉登，在第一圈初賽便輪空而進入複賽。

在比賽小組主委何惠德表示：公開組由於設有獎金，加上全港精英均有報名，預料競爭性必然較去年激烈，而乙組亦因爲年青好手輩出，不乏潛龍伏虎之輩，賽事亦將會增加刺激性。南華會爲使到今屆的賽事順利進行，月來已經分別將比賽用的球場燈光及設備加以整理，現時已有煥然一新的感覺。

强將肯寧咸歸隊 基瑾却可能缺席

【倫敦八日法新社電】肯寧咸在今日飛返倫敦，再次獲得入選英國隊，他本來以爲自己的國際賽生涯經已完結。

在三個月之前，這位翼鋒看來在領隊格連活的名單上，已不佔一席位。

這名前西布朗球員及他的勁敵班吾士雙雙都未名列英國隊參加歐洲國家盃賽的二十二人中，而且他要爭取眞馬德里放人頗有困難，使到這位英國第一位黑人國腳僅能打了五場國際賽。

覆實，因此肯寧咸被棄在二十二位人選外，但班吾士最後被放棄，而眞馬德里也同意放人。

現在肯寧咸突然重返歸隊，眞馬德里批准他回國，意讓他在星期三在溫布萊的世界杯外圍賽代替班吾士的位置。

這西班牙球會在上月格連活要求放人時未能同意。

格連活說：「根據國際足協規例，祇有對手同意，球隊的名單才能够更改，而挪威領隊很大方肯首。」「肯寧咸未退義大利是因爲環境問題。」格連活解澤說：「他向我表示在頻密的一季後他感覺到十分[illegible]性質。」

不過英國隊長基瑾在這場比賽出場的機會將很低。

這位修咸頓前鋒在過去兩伙因肌肉損傷缺陣，今晨未能參加英國隊操練，而是前往阿仙奴的訓練營接受一小時的治療。

自從他受傷後就一直未操練，格連活看來是不會冒險地用他的。

有祿邇也有麻煩，這位韋斯咸主將拉傷了鼻，今晨祇能作輕鬆的練習。

梁士域治的米路士，西布朗的白賴恩、笠臣都因傷接受治療而在今晨缺練，可是他們上陣的希望很大。

東方在台集訓 目的在試陣 大軍一行今午返港

東方足球隊，結束赴台灣集訓及作賽訪問，將於今午一時卅分在台北乘搭中華八一九班機返港，預料在下午三時左右抵達。

東方隊於上月卅一日起程赴台灣，由本月一日開始共進行九天的集訓，期間作賽兩場，分別是一比一踢和市銀，及一比三敗於飛駝。集訓方面，除比賽日祇作操練一課之外，其餘每天保持兩課操練。由於此次訪台，目的在於集訓及試陣，故此對比賽的成績並不重視。

奧拉利在英無班落 有意回港効力東方

球人球事

上屆効力東方中鋒奧拉利，球季結束後便離港往澳洲搵食，最近返回英國，但至今仍未有班落，有意再度來港繼續爲東方効力。

東方最近往台灣集訓，今天下午三時始由台返港，因此奧拉利暫時無法與東方統帥部取得聯絡。

最近奧拉利在英函告本港一位友好，希望透過友好在港落班，最好能够繼續爲東方効勞。

奧拉利去年在東方担任中鋒，亦曾一度担任過中場，都是表現得頗爲不俗，屬于一名能鋒能衛好用球員，相信亦[illegible]

荷里活重拍陳查禮 唐人街華僑反對

·宗瑛·

「陳查禮探案」重拍，曾在美國三藩市引起唐人街的激烈反應，因爲製片家謝利沙洛克要用唐人街一部份地區爲背景；但是這一部片終於誕生了，由著名性格男星彼得烏斯汀諾夫，扮演那個傳記性的華人偵探。

「陳查禮探案」在戰前是一部很叫座的電影，頗受歡迎，但現在看來是打扮怪誕的樣子，這部片是由克里夫唐納擔任導演，唐納是英國人，他是贊成這個角色由彼得烏斯汀諾夫飾演的，這部片的英文名是「陳查禮和龍后的詛咒」，女角是由顏芝狄金遜扮演，有些不倫不類的樣子，因爲她戴上了似是客家婆的大邊竹帽子，似一個鄉婦，多過像一個王后。

「陳查禮探案」的外景地點也是三藩市，有四萬人口的唐人街反對這部片在該地開鏡，理由是種族主義，而劇本內有跪頭的場面，使人尤其反感。

這部片的引起人們的不滿，是可以想像的，唐人街的反對此片的組織的發言人科烈斯高說：「你們不會把一個白人塗上黑色，那麼爲何在彼得烏斯汀諾夫的眼皮上貼一片塑膠的睫毛？」

另一個華裔女子伊麗莎·陳，亦認爲頗失望的，她說彼得烏斯汀諾夫一向是幫助及關心東南亞的，他何必扮演這種角色呢？但是導演唐納說爲了找尋一個適合飾陳查禮的明星，已盡了全力，認爲沒有甚麼人適合的。烏斯汀諾夫是第一個選擇的非亞洲人明星，認爲捨他莫屬。

無疑彼得烏斯汀諾夫是一個非常有經驗的男星，幷且曾走遍世界，說那一個地方的方言也可以，他的生活似英國人，思想似一個法國人，寫作爲一個俄國人，他是一個行星的動物，不是一個國家的人。

他是聯合國機構的一名大使，在全球分佈有住所，有許多方面的才華，他曾寫過十九個劇本，四本書、八個電影故事，及十四個舞台劇上扮演主角。

彼得烏斯汀諾夫扮陳查禮合格，他曾執導七部電影，在卅部電影露面，最近的一部片是「尼羅河謀殺案」。這是第二次扮演東方人，他曾在狄士尼公司的一部片內，以前飾演中國人。

他對要拍的每一部片，是非常謹慎接洽及看過那個劇本內容的，他認眞地演戲，一方面也是爲了金錢，寫作之目的也不外如此。彼得烏斯汀諾夫因爲具有幾國人的特色，因此他是一個有價值的評論員，及大膽地上電視主持閒談節目。

「陳查禮探案」的批評如何，尚要等待一段日子，但是彼得烏斯汀諾夫說過的，他要演好這一個角色，使他是一個不尋常性格的中國大偵探。

他扮演及接受這個角色的原因，他說：「我在小孩子時代已喜歡陳查禮，但是製片家謝利沙洛克要改變這一個英雄，然而我還是贊成陳查禮跟戰前一樣穿白色的西服。」這個製片家也祇好順從他的意思，陳查禮有兩撇鬍子及穿上白西裝。

上圖爲彼得烏斯汀諾夫扮演中國著名的陳查禮探長的姿態，十分神肖，下圖爲合演的女星顏芝狄金遜，戴上蛋家帽演中國農婦，卻有點不倫不類。

影視傳真

·陳德華·

宣傳部叫我帶埋妳去影相！

正牌小生奸得嚟好奸 萬梓良被罵開心

·文逕·

麗的千方百計拉攏姜大衛拍清裝劇「大內羣英」，結果播到接近尾聲時，收視仍未達到百份之五十，「大內羣英」藝員埋怨麗的宣傳不力，有些則批評劇本欠佳。

宣傳與劇本受到批評，乃屬意料中事，不過，選角方面確實值得一讚，姜大衛是影帝身份，演技固有一定水準，不過，萬梓良所扮之雍正較爲特出，演技更十分傳神，連姜大衛也大讚萬梓良做得夠好夠狠！

在拍「大內羣英」期間，萬梓良收到很多有彈有讚的信，有些女影迷在信上拼命大罵萬梓良是奸鬼，並勸他莫再走反派戲路，否則的話，一於集體杯葛。

另一批影迷則大讚萬小生「奸得嚟好奸」，他們在信上說：「睇你滿臉正氣，原來衰起上嚟咁乞人憎，扮奸鬼認眞一絕。」

無論是批評或是讚賞，萬梓良都欣然接受，他說：「我們演戲的，總不能要求每個觀衆都讚，但也不想每個都彈，只要讚的比彈的多些少，我已經好高興。」

「說眞的，你突然走反派路綫，不怕被定型嗎？」

「這不必要擔心，麥大帝已替我度定橋，大內羣英拍完，我又做番雍正個仔，即係乾隆。」

「嘩，你話麥大帝度定橋，是否即麥當雄。」

「對，就是他，阿麥好隨和的，我們替他起了一個好貼切的花名，麥大帝。」萬梓良笑著說。

「剛才你說，拍完大內羣英，跟著又拍乾隆韻事，對嗎？」

「冇錯，兩仔爺應該好似樣嘅，我做完雍正，跟住做乾隆，好自然呀！」

「雍正與乾隆的性格大有出入，你能否勝任。」

「我一定盡力去試，乾隆韻事共拍三十集，我担戲最重，這一仗只許成功不許失敗。」

「又非首次担戲，何必咁緊張。」我對萬梓良說。

「有苦衷㗎，在拍大內羣英時，因爲有影帝姜大衛傍住，有鑊不必自己孭，如今唱獨腳戲，生死存亡要顧住晒。」

人不爲己，天誅地滅，萬梓良肯爲自己打算，也算係「精仔」一名，他常記著一句話：「藝人除有實力外，還要把握機會，機會溜走後，不知何時才能再找到第二次。」

「打從訓練班以來，只有一個目標。」頓一頓，萬梓良才說：「我要成爲麗的第一小生，目前，眼前的對手好多，想要爭一席位，唔係咁簡單。」

一個好有野心的男藝員，他有目標，再加上肯努力，應該有出人頭地的日子，如要當紅當紮，就要視乎萬梓良是否眞的有運氣和機會了。

圖爲萬梓良做新郎哥卻要食飯盒。原來係做戲而已。

諧星許不了在台大忙 陸柏生鼎力助黃卓漢

【本報駐台記者司馬芬專稿】滑稽小丑演員許不了（小伯樂），最近在台灣很紅，一部「大人物」，光台北市就賣了兩千多萬，外縣市也有兩千萬，合起來有四千多萬台幣，此片全靠他個人的號召，收入大爆冷門，實在令人驚奇。

「大人物」是歐陽俊執導，成本花得不大，估計光台灣地區，就可賺三四個成本。

許不了的片酬，原來漲到台幣一百二十萬一部，「大人物」叫座後，又上漲，已漲到一百六十萬，而且出此價錢，還很難請到他，因爲爭奪他拍戲的很多。

△台灣的電影界，永遠是一窩蜂，見誰有號召，就搶誰拍片，你爭我奪，片酬也給抬漲，此刻爭奪許不了拍片的公司很多，不過還是第一公司的黃卓漢有辦法，他一口氣與許不了簽了三部戲的合同，片子已陸續開拍。

黃卓漢在台攪製片，動作永遠比別人快，而且最有生意頭腦，他見陳麗麗演「江南遊」電視劇的小王爺風靡台灣觀衆，就出高價拉她拍「風流人物」，此片已殺靑了，是清裝歌唱片，由姚鳳磐導演，拍得十分成功，預定十月間在台推出，憑陳麗麗在電視上予人的小王爺印象，估計這又會是一部賺錢的電影。

△黃卓漢在台北自組有一條「西門」院綫，發行自成一系，爲了供應片源，一方面買片，一方面也自己製片，他把在香港的陸柏生拉到台北，坐鎭公司策劃製片業務。小陸能力很强，攪製片很內行，與黃卓漢私交很好，故黃老闆授權給他，全權處理製片業務，「風流人物」就是他在台策劃的第一部影片，接着又在籌劃，黃卓漢有這樣一位能幹的製片人，可以少操很多心，也可以有時間去處理重大業務。

第一公司有了這樣一位能幹的青年製片人，今後製片業務，必會攪得更加有聲有色。

△兩個月的台灣電影黃金檔期已結束，在那兩個月中，最賣座的國片有「古寧頭大戰」、「大人物」、「屠龍記」等，這幾部票房都超過台幣數千萬，賣四五百萬的也有幾部，賣到兩百萬的也有，可見暑假雖是黃金檔期，片子製作太差，還是沒觀衆的。

風塵淚欠交待 方珍妮吃不消

亦彈亦讚 悠悠

今天來說一說「風塵淚」。

以朱江入京赴試開場，他在試場中打瞌睡，是要點明他恃才傲物，下筆成文，不必費多少時間，但用此手法顯得牽强了，試想科舉試場何等莊嚴肅穆，考生的心理負担，比現代緊張得多，難相信有此輕妄之舉？

朱江演年輕的多情書生，年齡上也勉强一點。

「慧眼」識來的新星方珍妮，面型太濶，雖有鬢腳的面貼遮掩，仍非宜於古裝扮相人物。以一個毫無經驗的新人，可原諒她表情「硬化」，只能怪麗的安排她戲份很重，她負担不來，怕會將她「壓扁」了！

恬妮看來是反派角色，扮相够艷，她與劉松仁演來稱職。

第一集有一場戲莫名其妙：恬妮與朱江在妝樓飲宴，雖然「小陪」一陣，跑下接去迎着方珍妮，請她幫手陪客，她不肯，但鏡頭一轉，則方珍妮是在「牛府」演歌舞，尚未回妓館哩！眞教人糊裡糊塗的，要問一問編導究竟怎麼回事？是剪接錯了嗎？

李作楠要求太嚴格 夏光莉曾經哭一場

李作楠平日予人的印象是好好先生，待人接物爽快和氣，但拍過他的動作片的演員，提起這位李導演都暗裏吐舌，與他合作過三部戲的夏光莉，更對記者說：「他好兇啊！」拍「師妹出馬」一片時，李作楠曾經當衆把夏光莉罵得痛哭，並把一整卷菲林擲到河裏去，這事令夏光莉及「師妹出馬」的整組人員都印象難忘。

當日乃在台北市郊拍外景，女主角夏光莉與一名武師對打，由於李作楠要求高，該場打鬪的招式難度極高，夏光莉與對手拍了四十多分鐘仍未OK，李作楠說了一句：「看妳打成怎樣？」隨手便把菲林取下扔掉！

夏光莉說：「我是女孩子，試戲時，已經被對手的武師打了好幾拳，打得痛嘢嘢；拍武打，NG不是一個人的責任，許多方面都要配合。導演當時的舉動，使我委屈得哭起來！」事後，李作楠安慰夏光莉，他只是爲求戲好，一時情緒而已。當「師妹出馬」拍完後，夏光莉看過，片中每個動作鏡頭都拍出很好效果，她雖然挨李作楠罵，也覺甘心。

嚴俊追悼大會今在聖堂舉行

電影界前輩嚴俊上月十八日病逝於紐約，影界人士深表哀悼，嚴氏大半生從事電影，爲香港及東南亞國語影壇帶動者之一，貢獻良多，本港電影從業人士，爲表追悼，嚴氏生前友好及曾共事者多人，組成追悼委員會，定於九月十日（星期三）下午六時正，在九龍太子道聖德勒撒堂禮堂，爲嚴俊設追思彌撒，以表對先輩之悼意及懷念。

設追悼會之聖德勒撒堂，乃當年嚴俊與李麗華結婚之處，嚴俊在美亦以天主教儀式殯殮，實具特別意義，惟因天主教堂未能容納更多花圈，影圈內外友好如有心致祭，所奉奠儀，除費用外將悉數捐與天主教福利會，以充善舉。

追悼委員會名單如下：屠梅卿、馬叔庸、高嶺梅、楊志卿、黃楓、梁炳端、何夢華、任天錦、朱牧、李翰祥、胡金銓、羅馬、楊群、賈圭復、江曉嵩。

附圖爲嚴俊於紐約之天主教殯殮儀式情形。

潘迎紫港回醫徹底扁炎

呂良偉再擔網視劇 井莉獲准外借赴台

△潘迎紫與陳鴻烈離婚之後，心情上似乎並未受到多大影響。

日前她已從台灣返港，由於已拍完了在該處的所有片約，雖然在返港前亦接到了另一部新片，但尚未開鏡，因此便利用這段時間返回香港，作短暫時間休息。

潘迎紫早些時在台灣拍戲期間，曾有一部影片與陳鴻烈演對手戲，由於他們的離婚係在非常融洽的氣氛下達成，因此，儘管同時在一部影片中演出，並沒有感到尷尬。

潘迎紫將會利用在港休息的一段時間，徹底治療她的「扁桃腺」發炎，近日她經常感到身體不適，經醫生檢查後，認爲是受了「扁桃腺炎」所引致，爲了徹底起見，醫生建議她接受手術將之割去，而潘迎紫亦認爲這樣可以一勞永逸，決定接受醫生的意見，考慮進入醫院施手術。

△呂良偉要算是近期在電影圈較受歡迎的電視藝員之一。目前他最少仍有兩部影片在手，但已獲得無綫的通知，必須要在近兩個月內將在外間所有的影片拍完。由於該台籌備稍後推出他在另一部電視劇集中擔任重要的角色。

呂良偉亦已明白現時無綫對他頗爲看重，儘管近期曾有多間電影公司邀請他拍片，但經過察看劇本後，已一一婉拒，因爲感到該等劇本不是題材欠佳，便是內容貧乏，若果將之接拍的話，對他的前途，很可能會影響很大。

△井莉[illegible]

娛樂圈

也談無綫手足無措 盼麗的勿笑得太早

·銀色·

近日的娛樂新聞，最有戲劇性的，莫如無綫突然宣佈本屬於招牌貨的「輪流傳」，從每週播映五晚，改在每週末播映一集，創出電視史的一項「新紀錄」！

這件事自然惹起議論紛紛，見仁見智，有認爲無綫失策，這樣做擺明是給敵台剃了眼眉，兼長了他人志氣，等於投降豎白旗；亦有認爲「行軍調將」，理宜觀察情況，機動出擊，以免「全軍覆沒」！

但無論如何，長久以來翡翠劇場固守的優勢已被打破，[illegible]只與敵方進行「肉搏戰」[illegible]牛的「上海灘」續集抽前，乃因怕「千」劇存貨不足的緊急措施哩。

決定抽起「輪流傳」，翌日派何守信宣佈「調動節目播映時間」之後，據說，當晚鄭裕玲手拖着廿國亮，兩人都「面懵懵」不發一言；沈肥肥雖不是劇中演員，卻因她的秋仔是該劇男主角關係，亦情緒大受影響，總之，無綫大廈內充滿一片愁雲慘霧！

又聞藝員不免你一言，我一語的發表意見，都好歸納起來大致是認爲寧願收縮來草草收場，都好過如此「大斬八塊」似的抽調痛苦！

以改爲每週末播映一集計算，則「輪流傳」若照原定拍七八十集的話，就得大約至明年底才能播映完畢，也是長劇的另一項「新紀錄」了！但有人說：「必然是『縮水』的，好似「落雨收柴」[illegible]

蓮達白莉亞要改變形象

演過「驅魔人」與「誰之過」的蓮達白莉亞，去年因犯藏毒罪而被控於佛羅里達法庭。雖然主審的法官對她網開一面，沒有判她入獄服刑，但已對她的聲譽有所影響。不過，製片人仍重視她。一部名叫「嬌姐兒」的影片，就是由她主演。這部電影已在美國上映，本港何時公映？仍然沒有消息。

「嬌姐兒」是一部「的士高」片，有歌、有舞。影片中的演員，都是踏着雪屐跳舞。並且，表演踏冰花式。這種玩意早已在美國流行，台灣也有幾家「溜冰的士高」，惟本港仍沒有這種娛樂場所。看來，「嬌姐兒」上映之後，溜冰的士高仍會引起年青人的興趣。根據外國的評論說，「嬌姐兒」裡面的蓮達白莉亞是以新形象與觀衆相見。觀衆不再見到她的邪惡一面。她好像一般的二十歲少女（蓮達已二十歲），天眞，無邪，對少男充滿幻想，對的士高甚着迷。最後，她在的士高中找到她的白馬王子。可是，她爲了學業，終於放棄愛情。拍完「嬌姐兒」後蓮達白莉亞對訪問她的記者說，她一共做錯了兩件事，第一是藏毒，第二是在銀幕上以邪惡的形象與觀衆相見。所以，從今以後要擺脫過去的形象，不再扮演壞女孩，恢復她的本來面目。在「嬌姐兒」裡面，我們將會見到蓮達白莉亞的迷人笑容、甜蜜的笑聲，她的臉上再沒有愁容。縱然，她與父母吵嘴，她也表現得那麼開心，以樂觀態度接受不如意的事。

圖爲在「驅魔人」中以演邪惡女孩子成名的蓮達白莉亞，在新作「嬌姐兒」中要一改過去形象。

鄭少秋病好仍然要猛搏

病後的鄭少秋，雖然精神健康再不能像未有病之前的二十四小時搏殺，但「扮嘢秋」的奮鬥心，仍然相當熾烈，要保持經過十多年來爭取到的一切。

「秋仔，其實你已有名有利，何必再辛苦自己去捱，應該爭取更多休息機會哩。」

「我沒有不妥。」鄭少秋本性難移的又扮起嘢來的說，「雖是醫生囑咐，不能過份操勞，否則舊病隨時復發，但我事業心比一般人都强，除非眞的無法支持，否則一定演出。」

鄭少秋由藉藉無名的小卒爬到無線首席小生，中間經過不知多少辛酸，因此鄭少秋又豈會輕易放棄辛苦爭取得來的一切。因此他的心境是可以理解的。（江陵）

托着腦門的鄭少秋，你猜他在想着些什麼？

汪明荃越忙越興奮

汪明荃近來，眞是忙得透不過氣來，由於她一方面要拍無綫的新劇集「千王之王」，一方面要籌備自己的個人演唱會的演出，使她感覺到，每日廿四小時都不夠用。

在這樣情形之下，汪明荃休息的時間豈不是很少？眞的，汪明荃最近的休息時間被減至最少。而她不覺得疲倦嗎？說起來眞怪，汪明荃一點疲倦的感覺也沒有，這是甚麼道理呢？難道她是個鐵人？

汪明荃並不是鐵人，能令她感到不疲的，就是興奮在她的心裡支持着她，汪明荃爲甚麼會如此興奮呢？相信大家都知道，她的個人演唱會是她的第一次，而教人注意和哄動的情況，未演已經如此了，怎不教她興奮呢？

再說「千王之王」，這是無線的皇牌劇集，演出的藝員除了汪明荃之外，還有謝賢、楊群、雪梨、任達華、陳嘉儀、曾慶瑜等。論配搭不但新鮮。論陣容是强極一時的。

最難得的，是片中的兩位男主角謝賢和楊群，都是演技出色的巨星，汪明荃以前從未和他們合作過，現在有這個機會，亦即是遇到了眞正的對手，怎不教她興奮呢！

由於有這種心理上的關係，汪明荃雖然忙，雖然難得有休息的機會，依然全無倦意的去幹。而她工作態度的熱誠，亦是使人佩服的。

爲配合雙葉演唱晚會的宣傳，葉振棠及翁瑋在荃灣某唱片公司與樂迷同歡樂。

秦祥林林青霞捧陳勳奇的場

中國景·行家

陳勳奇日昨致電返港時透露：他與陳自强將於今晚趕返香港，爲成龍首次監製的「孖寶闖八關」部署公映前一切有關工作。

陳勳奇透露：他們此次返港，更帶備有大量成龍在美國的照片，並向成龍影迷，報告成龍主演的「殺手壕」在美國公映的盛況，和各地賣座的喜訊。

在長途電話中，陳勳奇更透露了一項秘密：秦祥林與林青霞這雙未婚夫婦，到三藩市去，準備捧成龍場，往看「殺手壕」，可是，去了好幾間戲院，全部爆滿，購不到票入場，結果，駕車到離三藩市很遠的地方，才幸運地購到了兩張票，總算先睹爲快，看了「殺手壕」。

陳勳奇與秦祥林亦是份屬老友，「孖寶闖八關」是他首次主演的影片，問秦祥林是否來港捧場？

初時，陳勳奇是以開玩笑的口吻說的，有意對他留難，想不到秦祥林毫不考慮的便答應了下來，還表示本月中，將林青霞拍拖來港，齊齊捧他的場。

配合雙葉演唱會宣傳 翁瑋葉振棠荃灣直播

爲了配合本週末（九月十三及十四日）舉行的「雙葉演唱會」的宣傳，歌星葉振棠及商業二台節目主任翁瑋，於日前特別於荃灣某唱片公司直播一小時。

唱片公司一早便給樂迷擠得水洩不通，葉振棠及翁瑋除了替在場各樂迷選播流行歌曲及閒談外，更替各樂迷簽名留念。

「雙葉演唱晚會」的門劵分廿元、四十元及六十元，現正在商業電台及港九各[illegible]琴行門市部發售。

演唱會於三十日假大專會堂舉行，十四日則在荃灣大會堂舉行，兩晚司儀由翁瑋担任。

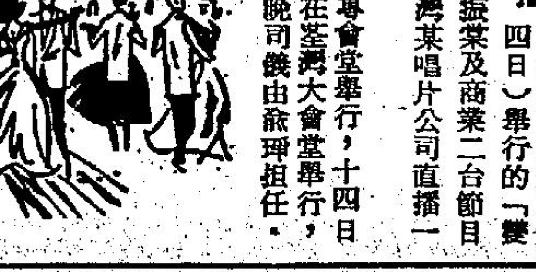

老千失手 幾乎送命

尚保羅貝爾蒙在「扮鬼扮馬」中，以爲淘古井，却遇上女老千，於是，兩人來個合作，那知失手，幾乎喪命。圖爲他與女角在片中的一幕對手戲。

電視節目

麗的第一台
[illegible]片「三妻奇案」謝[illegible]嘉玲主演
[illegible]長片「久與子」張活[illegible]黃曼梨主演
[illegible]藍帽子
[illegible]（婦女節目）
[illegible]

ZULU史丹尼碧加、積奇候士主演（中文字幕）
12.00 新聞報導
12.10 小鎮記者

無綫翡翠台
1.45 午間電影欣賞「化身情人」南紅主演
3.30 强人
4.30 跳飛機與你
6.00 [illegible]
6.30 新聞及天氣報導
7.00 [illegible]
7.05 上海灘續集
8.00 新CID
9.00 「歡樂今宵」
10.30 新聞簡報
10.45 貨車走天涯
11.45 仙鶴神針
12.30 國語長片「六福茶樓」李麗華主演
（明日節目）
8.00 無花果
9.00 粵語片「楊宗保與柴郡主穆桂英」（上）任劍輝主演
10.30 國語片「化身姑娘」林翠主演
12.00 廣東好戲
1.00 午間新聞
1.15 網球雙鳳

無綫明珠台
2.00 午間電影「巴士奇遇」珍納麥安泥主演
3.25 沙啦啦樂隊
3.50 卡通片
4.00 芝麻街
5.00 新聞簡報
5.05 超人歷險記
5.30 小泡泡卡通
5.40 英語片
6.10 科學展望
6.35 歡樂宵宵
7.00 新聞及天氣報導
7.30 焦點
8.00 德國流行音樂集
8.30 海上樂園
9.30 明珠九點半「民族三英雄」BROTHER HOOD OF DEATH 萊謝佛遜主演
11.00 最後新聞報導
11.10 [illegible]

大陸航機送紙扇

[illegible]事情是這樣的，當飛機起飛前，機師透過傳聲器告知乘客綁好安全帶，我的同事由於不明白綁法，乃請教一位空中小姐[illegible]

[illegible]綜合上述的技術，一架經過處理的飛機，在敵人的偵測器上，根本隱沒無形，令敵人防[illegible]

美經濟衰退下 賭業空前繁盛

經濟衰退可能使美國人在生活上的享受減低，但是有一件事可能冷却下來的是賭博，據最近一項全美國的調查，顯示十年的合法化賭博的熱潮很舊，幾乎每一種賭博的投注的方式，數字却告增加，尤其是在賭場，賽馬與搖彩票，生意大旺，但是非常刺激的是，賭博投注數字最大的地方，就是失業人數最多的地區，是應驗了我們粵人所說的：「生意淡泊，不離賭博。」

同時，各地政府與賭博管理機構，設法把投注者的金錢，引導至新的地方去，雖然廣泛地傳出醜聞及作弊的案件。紐約的一位賭博分析家安東尼荷夫曼說：「在經濟衰退的時期，許多人有某些心理，認爲是否可以赴賭城拉斯維加斯去，搏殺一番，他們的問題完全可獲化解了。」

在內華達州的賭博心臟地，一九八零年上半年去拉斯維加斯及別處的賭場，獲得的稅收是十一億五千萬美元。新的賭場是新澤西州大西洋城三個賭場一月份的稅收是三千九百萬美元，這個新的美國賭城，不久將增至七個賭場，到了七月，賭博抽的稅達六千五百萬美元。這個地區，從五百公里範圍內，吸引來的成年人賭客，超過三千七百萬人。

美國的賭場亦是生意興隆，即使是在失業率最高的城市，在底特律城馬場，今春每天入馬場的人，比去年同期增加了百分之十八。這個趨勢，[illegible]

對紐約的美國硏穿強迫賭博的理事會行政會議約瑟鄧東說，并不是奇事，他說：「許夜人甘冒危險，提高數字遊戲、啤牌戲及其他合法賭博，已被視爲是改變方式的娛樂，當人們決定要搏一下的話。」

開賭的人亦對於這一行業「火上加油」，他們設計及增加了許多新的賭博方式，花樣百出，增加投注者的興趣。南加州的賭馬數字亦劇升，因爲實行了一個投注方法，兩美元的票，可以選第二至第七位的「溫拿」。提供了更大的贏馬機會。一個漢堡飽攤位主人，最近投注二美元，贏了卅萬零五千六百六十八美元。

在好萊塢公園馬場，自從有了新的投注辦法，去賭馬的人，增加了百分之廿五，據馬場經理丹唐斯說，這個賭法是增加贏錢機會，試問有甚麼場所，可以是拿兩元入場，捧着五十萬美元離場的呢？

但是賭博業有它的黑暗的一面，許多醜聞使美國博賭合法化有阻障，在過去一年，聯邦政府已在三個州控告了「做馬」的案件，騎師受賄，在兩個紐約州的馬場有九場馬作弊，據說黑社會賭徒贏了數千萬美元，在康納狄州，四個投注人與一個作弊者被控告，佛羅烈達州有十二個歹徒在馬場活動被捕及控告。

在賓夕凡尼亞州，一個大陪審員團進行調查在一宗每天搖彩票的作弊，華盛頓州今年四月，亦查出了一件與賭博有關的醜聞案，兩名有勢力的州議員被起訴。新澤西州在這個月有四個男子受審，因爲他們收取在拉斯維加斯的一間大賭場的利益，及遮瞞黑社會在賭業上的活動。

一名新澤西州的市長，因爲在大西洋建造一座賭場，接受行賄，盡量給予私便，被拘捕及起訴。雖然有上述這許多的醜聞，但是并叫人大聲疾呼反對賭博合法化的增長，今年六月的一次民意測驗，祇有五分之一的受訪問的人，表示應該完全消滅賭博，約四分之三的人在接受調查時，認爲賭場合法化是一個好意見。

許多州政府，亦認爲對開賭增加庫房收入，是一個好的辦法，且可以杜絕了秘密賭檔，例如新澤西州，自一九七八年第一間賭場開幕以來，庫房收入多了七千一百萬美元，成爲這個州的相當大的稅收。伊里諾州今年可以從搖彩票，跑馬與提高數字遊戲，抽稅一億二千八百萬美元。賓夕凡尼亞州在有搖彩票八年來，政府收入十四億美元，這個州從賭業得的稅收，用在照顧老人及殘廢者的身上。

這個州從所有的賭博業的今年收入，是十九億美元，是該州公共賭博業研究院透露的數字，一九七零年這一個數字的是五億零九百萬美元而已。

祇搖彩票一項已提供了這一個州的政費百分之二至百分之三。華盛頓市檢察長查爾斯摩連，也是前美全國賭博管理委員會主席，他說：「各州與各城市正諸多設法張羅金錢，我敢肯定更多地區賭博合法化，包括打出招牌開賭場。」

開賭當然是遭受非難的，有些人加以批評，與論認爲既然是促進賭博，應該從收入撥出一部份金錢，用作醫療那些「強迫性的賭徒」，他們又指出許多人賭博，把職業也丟掉了，把領取的福利金也在賭桌上輸光。

一位專家說：「更多的賭場合法化，更多人變爲強迫性的賭徒，」他估計美國有六百萬至一千萬名上了很深賭癮的人。迄今祇馬利蘭州一個州撥款十萬美元，設立一個顧問中心，救助強迫性的賭徒，去年在巴爾提摩城附近開放。（文倫）

東京一晚風流夜 提防口袋先一空

……對他來說，是大開眼界及找尋見識的機會，但他遭遇的一件事，可使世人知道東京消費的厲害，可以把你口袋的每一分錢刮光。

當安達在人擠的行人路踱步，到處是熱鬧的，加上使人眼花瞭亂的霓虹燈，到處皆是，使這個區是充滿了節日的氣氛，一個男人突然出現在他的面前，告訴他，有一個很好的消遣場所，那間酒吧可以喝酒，祇收二千日圓而已，仲美金是九元。安達被他帶到「天堂酒吧」去，他痛快地喝了兩杯啤酒，及一些開胃的小菜，他還不知道他已是日本一種名叫「老襯集中營」的受害人，這種酒吧是見到你，就殺你一頸血。

半小時後安達要走了，埋單放在他面前，幾乎使他嚇倒了，下面是寫着四萬七千日圓（二百一十美元），這個年青學生當然不肯結數，他的口袋祇有一萬日圓，他們的爭吵越來越劇烈，並且曾有恫嚇的話，此時幾個打手來了，他被迫進入了一間小化裝間內，數分鐘後，驚駭的群衆，發現他倒在街頭喪命了。假定他是從該建築物的三樓窗口跌下來的，是一個「意外事件」的罹難者。

安達的死亡，引起了整個東京轟動，但他就是「咁大」了，他在這一種「搵老襯」酒吧的遭遇，并非是不尋常的。東京的酒吧及有「科騷」的餐廳，是全世界有名收費昂貴的，斬到你一頸血，新宿區今日吸引外國遊客，是遠比淺草區有更大的名氣。這個地方的價錢是如此昂貴，主要的顧客是商人，他們也不過是出公司的數，才支出驚人的消費數字吧了，不會是自己掏腰包的。甚至是一杯威士忌，由女侍拿過來，就是可以收你廿美元，一碟開胃小食是卅美元，不吃公家的，誰負担得起

於這一類的酒吧的……日本警察……對這一種搵老襯酒吧下了定義，是一種僱了爛仔做打手的酒吧。而場內的舞女之類的日本女人，對於開大數的金錢，也分一份入袋的，她們佔一個比例的佣金。

最典型的方法是由一個男人出外拉客，而實際上是強迫拉客，推入酒吧內，行爲與打刼相差不遠。而場內的舞女，通常是不經過人客的同意，就叫酒水及食物，當埋單時送來面前的是一張天文數字的賬單，發生暴力事件，是很平常的事，如果這個老襯不允付出的話。而

有時黑社會歹徒是酒吧內的爛仔打手組織的一部份。日本每一個夜生活的地區，均有這一類的老襯酒吧，全日本有數百間老襯酒吧，而在東京佔四分之一，這一類的「捺鵪鶉」的故事，數不清那麼多。

三個商人被他們落咀頭，說是一齊喝酒祇收一萬日圓就夠了，到埋單是白紙黑字，要收七萬日圓，相當三百十五美元，當其中一個人反對時，他的頭亮就挨了一下玻璃瓶的毆擊。

這一個人頭頂開花，一個月後傷勢才好，另一宗案件，一名顧客被推入後室，遭幾條大漢毆粗，扯他的頭髮，踢他的肚皮打斷了幾條肋骨，他要留醫四個月。若

如果抓到那個拉客的人，可以押上法庭的，今年祇以新宿區已有一百廿三宗，一百廿八名搵老襯者被拘捕，廿三間酒吧封閉。可是在安達送掉性命之前，對這些壞事的控制是很困難的。那些做壞事的傢伙，有靈通的綫報，在便衣警員到場之前，他們早已消失了踪跡，可謂消息靈通之至，警察是無法捉到他們的。

而在這一類的酒吧內，可以隨意怎樣收費的。如果一間酒吧宣稱他們有日本的最好的魚或水菓，那麼顧客必定是一頸血。對付這些人是有方法的，當一名女子走上前，低聲說：「打令，我可否也來一小杯酒」，則禮之爲吉，打發她走開。

在安達死亡後，使很多經常過夜生活的人，爲之驚駭，在這一個區有一千多間酒吧及食館，估計每晚有四萬名顧客來花錢，他們的存在，使正當的夜消遣場所陷入危機，數萬顧客必被嚇走。

東京的酒吧與餐廳公會，現正發動爲期一個月的緊急戰略，與警察一起担任巡邏工作，一個小組每天巡邏三次，使該地區平靜，其中一個會員手持「打倒捉老襯的壞蛋。」他們是盼望使該地區安全及顧客可以享受消遣之樂。

此刻似乎是成功的，聲名狼藉的搵老襯酒吧，已不敢再做出這一類可惡的事，街上已沒有強拉人客的壞蛋，群衆又在這個區聚集，重新找消遣了。

但是這一類的生意，如此好搵，他們捲土重來是必然的事，這個教訓對當地的日本人及外國遊客是同樣重要的，切勿被陌生人拉入這些酒吧，否則會慘遭洗袋。（漢明）

前斜翼戰機敏捷 航機面貌會革新

美國國防部「國防高級研究計劃局」正在研究一種機翼向前傾斜的「明日戰鬥機」。前斜翼戰鬥機勝過傳統的後斜翼戰鬥機的地方，是速度較快，機動性較高，低速飛行較爲敏捷，因而在近接戰鬥，逃離敵人防空飛彈的經路和避開敵人雷達的偵測等方面，都有比較優越的性能。

據主持前斜翼戰鬥機計劃的克洛恩空軍上校說，風洞試驗和電腦分析的結果，都證實美國可以設計製造一架示範用前斜翼戰鬥機，它的費用在四千萬到一億美元之間，也許可以在一九八二年試飛。

如果軍事計劃能圓滿完成，前斜翼飛機也可能改變民航機的全貌。因爲這種飛機航程較大，防止機身旋轉的抵抗力較强，容易起飛和降落，而且由於設計的幾何圖形的關係，機艙內的容積也較大。

飛機製造專家們早就知道前斜翼飛機的優點。但是在以前，技術上的困難使這種飛機無法製造。因爲在高速飛行的時候，機翼至少向前傾斜十五度，有些設計，需要前斜七十度。這樣前斜翼在飛行期間受到的應力極大。

附圖爲：「通用動力公司」擬使用目前正在製造的F—16戰鬥機，在原來裝置後斜翼的部分改裝前斜翼。

淵若

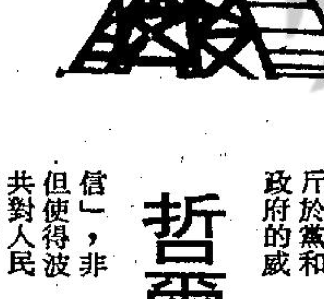

哲爾力克何以不得「克宮」的歡心？

前天才垮台的波共大頭頭哲爾力克，有一日會被莫斯科丟進垃圾箱去的可能性，是早就被西方觀察家們預見到了的。——由於他的出身背景很特殊，克里姆林宮的大頭頭們，一直就對他有着一種直覺性的「不可信賴感」。再加上他在這亘延了三週之久，震撼了整個「東歐程序」的波蘭工潮中，表現得過份「遷就羣衆的要求」，「太不斤斤於黨和政府的威信」，非但使得波共對人民的控制，「針扎不入，水潑不入」，而且也替其它「蘇聯衛星國家」的共產政權，做出了軟手軟脚的榜樣，從而大大地影響了它們統治體制的安定。因此，表面上用他來做爲向波蘭人民謝罪的羔羊，實際上藉此拔掉一顆莫斯科很久就感到頭痛的「蟲牙」，便成爲一件無法避免的事了。

當然，在工潮動盪得最激烈的階段，哲爾力克曾經「親征西德」，獅子大開口地要借二十億西馬克，來「緊急改善人民生活」；想藉那如潮而至的日用消費品，沖淡人們的不滿情緒和戰鬥精神，讓自己那風雨飄搖的「哲爾力克政權」，又可以重新苟延殘喘下去，西德答應借給他的「緊急貸款」，不但在這種政治大風暴之下，顯得有點杯水車薪，而且也有點「遠水救不了近火」。用來「救命」的外國消費品，既沒有希望如時地大批趕到，這就對蓋瑞克的閃電式垮台，更加發揮了「催生」的作用。

哲爾力克的出身背景，其所以在克里姆林宮的眼中，被認爲「旁門左道，難以信賴」；就是因爲這位波蘭礦工的兒子，遠在二十歲的時候，就已經自動地舉家移民到法國去。「入黨」，也是在法國入的，而且入的並不是「波共」，而是「法國共產黨」。

他在法國的帕瑟迪卡勒斯區，做了十一年的煤礦工人，也幹了十一年的地下活動。由於在罷工的時候鋒芒太露，才被法國「押送出境」，遣返波蘭。

但是，三年之後，他又再度自動移民到西方世界去。這一次的目的地，是比利時；而且又「通過組織」，搖身一變，成了「比利時共產黨」的黨員。後來還以這種身份，正式參加了比利時境內反納粹的「地下活動」。

因此，直到第二次世界大戰結束的時候爲止，他和「波共」的直接關係，只限於他是「波蘭海外共產黨人聯盟」的一份子而已。

一九四八年夏天，他才離開比利時，結束了自己前後二十二年的西方生活，回到波蘭去，正式投入「波共」的政治活動。

一個在西方生活過這樣久，接受了西方影響這麼深的人，居然能成爲一個共產國家的大頭頭，這在克里姆林宮之流的「土共」眼裡，簡直是一件不可思議的事，而且也是一個絶大的政治冒險。哲爾力克水遠不曾得到過他們無條件的信任，和無條件的支持，也就正是爲了這個緣故。

一些西方觀察家們認爲：他如果早上台六十年，政治命運必然會比今天要强幾百倍，理由很簡單，那時的「共產陣營」第一强人是列寧，他也正和哲爾力克一樣，幾乎整個半生都是在西方社會裡渡過的。

中外古今

美國製出隱形客機 足令蘇俄空防癱瘓

美國大選已進入白熱化階段，爲了確保在未來的大選中獲得連任的卡特政府，最近一連發表了兩個非常重要的國防文件。第一個是：前幾個星期，民主黨大會舉行的前夕，國防部指出美國採取「有限度核子戰爭」的修正戰略，以對付蘇聯發動全面性核子進攻；另一個是美國國防部長布朗宣佈，美國已成功地發展成一種秘密技術，可以令蘇聯的防衞系統完全失去效力，對美國的空中襲擊，無法招架。

根據經已泄漏出來的五角大廈秘密消息指出，美國已成功地發展出一種「隱形技術」，就是利用這種技術處理過的飛機，可以在敵人的雷達探測網上完全消失，成爲像電視片集中「超人英雄」們所使用的「隱形飛機」一樣。

這種「隱形飛機」的制成，牽涉了多種特殊的科技，包括打破傳統的新型機身設計，使用一種特殊而又可以吸收雷達電波的金屬原料，以及一套可以減少雷達電波反射的裝置。

根據美國防衞機構中專家們的分析，這種全新的「隱形」技術，可以令蘇聯的空防系統癱瘓，令他們日益先進的防衞方法及器材，完全失去效能。他們並且相信，蘇聯目前的能力，根本無法發展同樣的技術，更遑論加以對抗或應付了。

這種新技術是劃時代的突破，它將在未來的數年內，令傳統的軍事戰略觀念，全部改觀，更令美國與蘇聯之間的軍事均勢，重新獲得平衡。

對于這種新技術的研究，在美國已進行了近二十年，直至最近才獲致成果。新技術中最重要的部份，是更改飛機的「體型」，設法改變飛機上最易產生雷達電波反射的部份，諸如平板型的機翼，及機身周圍的尖角部份，并將噴射推進器的位置加以更改，擾亂敵人的雷達電波。

另外一方面，科學技術人員已製成了一種重量極輕的「金屬塗劑」，飛機的機身，一旦塗上此類特殊物體，即能吸收雷達電波，中止它們的「回應反射」功能。

與此同時，他們已設計出一種特殊的裝置，可以防止噴射引擎發出的高熱被敵人的「灾

綜合上述的技術，一架經過處理的飛機，在敵人的偵測器上，根本隱沒無形，令敵人防

……成無人駕駛的飛機，明年三月便會製成第一架隱形轟炸機。

學校罷課罷教 廣東始于何時

清末由於廢了科舉，便要設立學校，當時係先有大學的設立，接着始有中學校。中小學的出現，反轉在後一段時期。

迄光緒三十二年（一九〇六）早，以廣東係沿海地區，對外交通較早，亦較發達。自五口通商之後，與教會關係的士之子弟，出洋留學，赴歐亦有，赴美較多。當時有岑西林（春煊）督粵，認爲廣東學生有出洋留學的風氣，但必須能學成歸國，有所成就，才是留學的目的，而且在出洋之前，尤其對留學的地方，其社會環境，及語言，必須有充份的認識，才可以講到「學」之一字。所以岑西林，特在廣東設立「留學預備科」，教授準備出洋的學生，側重各國語言。官費派往外國留學而有志深造的學子，當時，從高等學堂，優級師範，或法政專門學堂轉入「留學預備科」先修。可見這些學生中，以品流龐雜，亦因預備科之辦理未臻完善，因此迭鬧風潮，政府不得已將之解散，卻就原校地址，即變門底的粵秀書院故址，

改辦兩廣方言學堂，調京師大學歷史學教授陳介石先生（陳是浙江溫州人）來粵主政，俎任第一任監督，隨陳先生來粵俎任教師的，亦有若干爲浙江人，如馬叙倫、陳孟聰等，但他們都有名的學者。當時該學堂所授科目是英、日、德、法、俄各國語文，學生可選其一而就讀，亦兼有文、史、地理、及法學、政治、經濟等科目，這些當時入學的學生畢業後，多赴美國留學。到了宣統二年，調入一批廣東籍教師，如倫哲如等，亦有自日本回國的先生，如葉夏聲、張樹棠等，他們都是廣東人，以人才濟濟，學堂之發展，有聲有色，學生人數漸漸多至接近千人，不料當時的總督袁樹勛離粵，學堂由廣州將軍增祺護理，而粵省提學沈增桐，輕視增祺爲滿州人，不懂得教育，竟而撤換了陳介石的監督職位，而以一位候補通判倪某人出任監督。這位新任監督，到任視事之第一步驟就更換了一批教師，其中被更換了的陳孟聰，以學生出面挽留仍然不及，全體學生，便譁然不服，繼而要求倪監督收回成命。這位態度强硬而學問不高的倪某，不但不答允學生們的要求，還要開除了當時的學生代表潘崇衍、黃柳溪等數人的學籍，便激動了全校學生的憤怒，進行罷課、罷教。而學生們有數百人之多，一天竟開過一次秘密會議之後，有一派起包圍倪監督的辦事處，再請求倪監督之不爲已甚，以免風潮擴大，會陷于不測。可是倪監督態度仍然强硬，容不接納，並且轉而請提學派警拘捕學生。學生的態度亦趨于强硬，全體集中學堂，願全體受拘捕，但不放倪監督離開學堂，倪某亦匿不敢出，雙方對峙，成了僵局，學生們只得排隊前往謁見增祺護理，請求解決，而沈提學眼看事態擴大，可能陷于無可收拾，親自到學堂勸止，並願招回陳孟聰任職，可是陳教師却早已離粵他去，而學生所根本反對者是倪監督，此人一日不去，學生一日不罷休，結果，廣州將軍增祺一面斥責沈提學一番，一面則接納學生的請求，又即日罷免倪監督，任自台灣來粵的逢甲先生爲監督，被開除之幾位學生，即恢復學籍，照舊上課，事態始平息，這是廣東學生在廣東學堂中之第一次學潮。（東西南北人）

大陸航機送紙扇

內地報章最近刊出一些讀者來信，批評大陸民航客機服務質素差劣，筆者的一位女同事，上月回汕頭探親，也「曾經此苦」。

該位女同事先從香港乘直通車往廣州，再轉乘飛機往汕頭。她說：在登機時空中小姐向每一位乘客派送一件「禮物」。這件「禮物」是甚麼？眞是猜也猜不着，原來是一把紙扇。

待飛機起飛後，乘客始發覺此扇重要。它並不是航空公司贈給乘客的紀念品，而祇是供乘客「撥凉」用而已。

筆者的同事說：大陸航機上之空氣調節設備，又「老爺」又「化學」，眞是始料不及。起飛後不久，乘客即感覺機艙內空氣污濁，心口納悶，於是不得不揮動紙扇取凉了。

最令人討厭的倒還是有些乘客吸烟，而機上人員沒有禁止。剛巧坐於筆者的同事旁邊的就是一位喜歡吸烟的中年漢，只有自嘆倒霉，在整個的旅程中，她被那臭惡的烟味燻得懨懨欲睡。待下機後，連忙猛做十幾廿次深呼吸，身體才好受些。

聽了我的同事有關在民航機上要揮扇取凉之趣事（又是苦事），總算令我增廣了一點見聞。

另外，她又提起她所乘之客機的空中小姐竟然不懂得……事情是這樣的，當飛機起飛前，機師透過擴聲器告知乘客綁好安全帶，我的同事由於不明白綁法，乃請教一位空中小姐，豈料她「要手擰頭」說自己也不全然明白，在此情形下，我的同事只好胡亂綁好算數，當時頗爲狼狽。

她說：眞不知道大陸是怎樣訓練空姐的，萬一發生意外，看來乘客只有各安天命，因爲她們連安全帶也不懂怎樣綁，遑論引導乘客去逃生了。

那些空姐的裝扮，全部穿着一色一樣的白色上衫，黑色長褲，與本港的家庭女傭服裝很相像。

內地報章所刊之讀者來信曾提及除個別例子外，大陸民航機從不供應午餐或晚餐。我的同事是於當日中午登機的，但在機上除了飲過一杯果汁之外，再沒有其他食品供應，一直捱着餓到汕頭，而且那杯果汁還不算怎樣可口呢。至於大陸讀者投訴的飛機經常誤點，而事前沒有通知乘客，空姐粗魯無禮，只對外國乘客才露出笑容等等，她在內地亦曾有聽聞。

鄉情　本欄公開歡迎投稿　一經刊登　略致薄酬

神萬象

中共鬥爭的下一步

岳騫

中共「五屆人大三次會議」雖未開幕，但風埃已滿地，就所發表的人事更動而言，實際上是剝奪華國鋒的「總理」，罷黜了陳永貴的「副總理」，其他辭職者均是例行公事，對其地位並未影響。

鄧小平剝奪了華國鋒「總理」地位，內心算是出了一口惡氣，因爲照周恩來生前安排，這個位子四年前便應當他作時，華國鋒担任了四年半的總理，實際是佔了他的位子，而今日己雖未得到，總算把華國鋒擠掉了，也算是一大快事。

目前海外研究共情人士異口同音認爲華國鋒的黨主席站不住脚，「十二大」一定垮台，此說若單就華國鋒今日處境而言自是有理，但若就中共全局看，亦不能確定。

由五中全會到五屆人大三次會議，可以看出一項跡象，即中共內部派系又經過一次新的編組。在五中全會前，中共內部大體可分爲「實踐派」與「凡是派」，除去四人幫親信餘黨，所有高級幹部都是實踐派。及至「五中全會」將「小四人幫」趕出政治局並褫奪其行政職務（一個「人代會副委員長」兩個「副總理」），凡是派仍然留在政治局的只剩下華國鋒、陳永貴與倪志福，現在陳永貴又被迫辭職，即使政治局委員暫仍保留，也沒有發言權，在黨中央華國鋒成了光桿的主席，「十二大」能否聯任，權已不在他，要看鄧小平的意思，再看中共內新編組的派系是否都想去掉他。

目前中共軍事頭目顯然團結在一起奉葉劍英爲首，陳錫聯所以倒下仍能任軍委常委，其故在此。這批人既然舉起葉劍英與鄧小平對抗，自然也想拉攏華國鋒，因爲華國鋒目前名義上是中共中央主席，也是軍委主席，雖無實際權力，但在軍人支持下便可發號施令。如果華國鋒倒了換了胡耀邦（鄧小平未必肯任此職），情況便又不同。

所以華國鋒辭去「總理」職位，其個人聲望已跌到頂點，但並未完全絶望，如果運用得好，仍可保住權位，擁土再來，因華國鋒本身仍有相當條件。在上級，華國鋒誠然孤立，但在文革期間入黨黨員有一千九百萬，鄧派無論用多大力氣也洗不清，這批人對黨未必有信仰，但散在基層却較老黨員有活力，敢於鬥爭，只要有人肯支持，馬上就成燎原之火。

本次會議鄧小平收穫並不豐，如果華國鋒同軍人能勾在一起，汪東興之特務勢力未必能斬草除根，鄧小平今天所仗的是控制了黨中央與「國務院」，但這兩個機構在槍桿子面前却脆弱不堪，毛澤東一舉手便推翻黨中央逮捕劉少奇，便是仗的槍桿子，誰又敢說歷史不會重演。

當年今月

我分割連體嬰·港府禁炮竹

中華民國三十六名醫生和醫學專家，於去年九月十日，經過了十二個小時的努力，成功地把一對連體嬰兒分開。這是繼美國後，世界上第二次三隻腿坐骨連體嬰分割成功的例子。這充份說明了我國目前的醫術和醫事人才，已達到世界第一流水準，使朝野人士均感欣慰。

該對連體嬰兒名叫張忠仁和張忠義，經過了血肉相連九百九十二天才分開。手術後情況良好，至今仍然活潑地與常人一起生活。

連體嬰兒的頭和身軀相對，兩人共有三條腿，但其中一條腿已變形，而兩人只有一個生殖器官。他們的肝和大腸也有小部份相併連。手術後，分開的兩個嬰兒各只有一條腿，其中一個嬰兒沒有生殖器官，但各有一個睪丸，他們的神經系統正常。

在手術進行期間，電視實地現場把過程轉播全國。而美國三大電視網及英國電視新聞社，亦要求將全部紀錄的錄影帶，濃縮爲一個小時，交給他們向全世界發佈，使世人都能有機會看到這項手術進行的實況。

張忠仁、忠義父母原本是無能力負擔他們手術前後所需的龐大醫藥費用，是由朝野人士熱烈捐輸，尤其是手術時所需的大量血液，也是各方人士自動捐出。

× × ×

以前在香港過新年，總會聽到震耳欲聾的爆竹聲，見到五彩繽紛的烟花，加添了歡樂的氣氛，但自從六七年左仔暴動以來，暴徒利用爆竹和烟花內的火藥製造「土製菠蘿」，濫殺無辜，港府遂立例管制爆竹烟花，從是以後，港人再聽不到炮仗和見不到烟花了。

港府頒佈的一九六七緊急（爆竹及烟花）規則，是在當年的九月八日生效。當局並於該日起，立即派人到各處商店，收集一切存儲之爆竹及烟花，以便加以安全保管，使爆竹及烟花內所含的物品，不致被用作製造炸彈。

以前，任何人如擁有五十磅以內的爆竹烟花，是無須申領牌照，但自此日之後，便不能再藏有任何數量了，一旦觸犯法律，最高會被罰款八千元及監禁三年，當局闡釋這條新法例時，强調爆竹及烟花被人利用製造恐怖運動，炸死若干無辜人士。

礦務處處長鄭亮同說：「政府深知此項行動將使市民大衆不能以爆竹烟花作傳統之用，惟若不如此，則繼續有人因炸彈而死亡。政府深信絶大部份市民在此兩者之間，將會選擇充份與政府合作之途徑，繳出所有爆竹烟花，以利安全保管。」當日被收集爆竹烟花的商店，事後都獲得賠償，部份存有烟花炮仗的市民則自行燒去，以免惹禍上身。

復課後各廄積極 季初競爭必激烈

馬士論馬

從今季復課後之觀感，總覺得今季之賽事會競爭得更激烈，站在馬迷立場，則確屬為一件好事。

最簡單可以從晨課中表現無遺，過往兩季復課期仍以沙田馬房馬匹較為積極，今季除沙田馬房馬匹見力操之外，快活谷之陳廄及鄭廄。以雷霆萬鈞姿態，將旗下馬匹打磨得甚利。甚至乎連王兆旦及賓士馬房過往較優熱，近期快浪拍跳馬經常可見，而過往甚少用主師之馬房好似如譚文居李殿林馬房今季都有發奮圖強之意。

較為值得一提者為沙田幾個過往作風較為緩進之馬房，好似如夏志信、羅拔萃甚至乎施萬賦復課後近期以快跳功夫為主。相信大家都認識到施萬賦馬房之作風，過往大多數以細沙圈快踱代課，而甚少正式試跑，無疑此舉可將實力掩藏，但真正明刀明槍時，每每搏殺失手，看其上季後期肯用畢奇及安德魯等大師傅合作，已見有多少改走正路之跡象。卡法蘭馬房最近被拉走多駒，反而激發起其奮門心，旗下馬匹用莫理斯亦打磨得甚銳。簡炳墀今季亦不甘後人，已與劉伯恩簽約，旗下超班馬不少，季初亦會有作為。

唯獨是有三幾個馬房，好似如吳子霖、沈保及米曲凡里作風仍不改，則今後不易在馬圈立足。綜合而論，今季本港之賽馬事業更加蓬勃，水準更加提高，馬迷確實增福不少。

賓廄馬落快功夫 季初必有圖謀

多方面都在推測中，賓廄因環境關係，可能在本季的政策有所變更，變什麼呢？不外希望有多些贏馬戰績，冷又贏、熱又贏，使馬迷滿意，馬會都滿意，騎師亦有威、亦會有所斬獲。

看近期賓廄的操練情況推測，此中被認為超班馬，都有積極的操練，特別惹人注意是由呂健威主試的老友記，總綱班之後，在第三班，今次的操練由呂健威執韁，拍住跳的是由馬彼得主策的大人物，跳來非常認真，目的是兩駒俱備戰出擊，季初必有作為。

老友記主試由呂健威，出賽時，自然是由馬彼得執韁，論馬，老友記在第三班顯然超班。該駒在上季瀝冷脚之一役中，實力之強，已為馬迷盡見，此後不能再事隱藏了。此駒當然將升回第二班。

至於大人物在第二班，是二班之頂，一班尾的馬，在第二班當然屬于中堅份子，狀態一起，大可及鋒而試，爭取戰績。（曹顯）

馬來之珍進步 埋伏尚未見底

「馬來之珍」轉入鄭廄後，表現有如脫胎換骨，前後判若兩駒，去季末在好快地之千六公尺，雖由見習生陳毓培出策，亦能在氟軍中殺出重圍，爆個冷門取勝，由於贏得輕鬆容易，其成績一分卅八秒四自難引以為據，此駒身高步濶，氣量充沛，走勢利落，是中長途良駒，估計其潛力，晉升第四班後仍可以左右大局，目前仍居於第五班，實佔便宜，今季鄭廄馬均見積極砥厲，此駒自不例外，現時水準已較上季勝時更佳，故值優先留意。

「埋伏」亦為前季新馬，外貌沉實而不搶眼，雖然前季只有一役沙地走勢較佳而獲亞軍之外，其次就為快地千二公尺負於極强對手之「富士山」等得殿軍，但此馬血統優良，而潛質甚高，由於比較遲熟關係，因此去季得福廄五班，自從轉入朱廄而經李森一手操練之後，四度上陣，一冠一亞兩季軍，從未落空，尤其最後一仗好快地之千六公尺爭奪戰中，曾受擠迫，仍能憑最後一衝獲勝，更見進步非凡，復課所見，神色狀態俱已不

快發恒威神態活躍 極之高近況仍未足

今早沙田晨課，逾四十駒參與放頭，快功夫迭見。分場表公佈後，欄邊客各有目標了。

★快發由摩加利試半里，與何敬森之高就為伴，前駒處外檔，末化郎追上，反應尙不弱，連課拍跳砥礪，看動態有一出即拼決心，今後三課進度，值得加意留神。

★張廄馬恒威，由施泰浦主課三段，全程走勢，步順力足，神態亦活躍。此駒降至第三班，便有迴旋餘地，千四公尺亦合脚法，不妨作冷門敲。

★極之高由摩亞試半里，過直路一程，姿態頗爲勉强，騎者輕送下亦無大反應，近況平平無奇，首戰一千公尺，路程雖合脚法，機會不大。

★永發由摩加利試半里，全程快放，走勢頗順，但欠銳利感，神色亦平常。論質處第三班雖佔優勢，看連課表現，恐難趕及首仗爭先，成熟門未宜過信。

★均威由浩德試三段，全程快放，時速令人咋舌，但返過終點前，氣勢已見薄弱，目前狀態，未及最佳水準。此駒以千六公尺較合，今仗路程畧嫌短，成就止於一位而已。

★喜來得由浩德試三段，前半里走勢如飛，轉直路一程，勁度已然減弱，狀態仍差一綫。此駒特擅欄地，處第五班內，即使狀態夠勇時，亦僅場地變化方有可爭之道。

★神槍手周松强，財路浩德，聯同試閘放一段，財路起步飛快，走勢亦見起力，但神槍手跟隨過終點前，卽在緊轆下自動搶上，出脚之利，一時無兩，目前狀態，已及最佳水準，首戰卽有入圍機會，財路在次天爭千二公尺，亦有盯緊的必要。

張基

一帆風順好轉 藍寶亦擁高質

歐洪自遷往沙田馬房後，上季戰績冒升，今季更邀得朴仕能出任主帥，希望取得更佳之成績，最近歐廄有幾匹馬經過積極操練後狀態已好轉者。

「一帆風順」底質不錯，此駒以往出閘緩慢，故此影響演出，近日試閘所見，反應相當好，馬已開始成熟，復有好狀態，季初有力一出即勝。

「頭獎」是高價紐西蘭馬，但質素平庸，來港兩季一籌莫展，目前降至第六班，無論如何已佔有班利，此駒上季健康已好轉，復課所見，體力已增加，今季相信必有馬贏，季初即要注意。

「藍寶」是上季處女馬，先從簡廄轉入王廄，又由王廄轉入陳毓麟馬房，最近又投入歐廄，此駒屢拼未能出頭，有其一定因素，初來港時，「藍寶」之肩膊有兩個小洞，流血不止，後雖治理好，但在試跑及比賽時，韁繩擦着傷處，馬匹自然無作戰情緒，經過多月來的休息，「藍寶」之傷勢已痊癒，近日走勢甚佳，處女馬班中有態者不多，「藍寶」季初可出頭。

「歡樂滿堂」是高頭大馬，但不夠茁壯，今季復課所見體重增加百多磅，且有正常操練，季初必然出擊。

綜合近日晨課所得，我認為歐廄之「一帆風順」、「頭獎」、「藍寶」、「歡樂滿堂」四駒季初均有留意價值。

洪超

今晨特別鏡頭（欄邊客）

威旺	27.0(27.0)	施	燥火未歛	尙差一綫
必盈利	58.0(27.5)	助	輕快有餘	勁仍未足
喜來得	1.22.5(27.3)	浩	走勢尙順	有進步感
佔先	52.0(24.8)	加	扣緊完成	鋒芒初露
皆大歡喜	1.24.8(27.3)	施	步幅極壯	火氣未旺
均威	1.22.4(26.5)	浩	快放孜驗	勁度稍進
神槍手	21.8(21.8)	松	試閘快放	凌厲無匹
財路	21.8(21.8)	浩	落脚急勁	走勢有進
高速	1.25.0(27.3)	加	姿態從容	神色仍穩
碧紗籠	1.20.9(26.8)	加	盡情快放	惹人好感

爽馳友誼萬好勁强 大法官明輝火氣盛

快活谷晨課

今早快活谷試馬相當熱鬧，由於賽期迫近，而下週報名亦已公佈，各廄之備戰功夫更見積極。

△獅王星由鄭伊課快試兩段，步姿見靚，久休後脚患似無大碍，復課後漸練正常，馬身不覺瘦，季初爭中距離未可忽視。

△爽馳由李滾快試兩段，順勢完成，姿態相當輕鬆，投讓廄後由李滾一手漸練，今早一跳有好感，上季實力仍未認眞見底，今季應有更好之演出。

△安勤由徐貴良快試兩段，馬身見肥，末段一程推送。

△偉大先生由呂健威快試三段，步[illegible]快開到底，楊家寀沿途跟得吃力，友誼萬好今季大有起色，跑姿成熟進步，今季可望開勝利門。楊家將初轉鄭廄漸練未足，馬身仍肥，未及水準。

△大法官由助手試兩段，為賓廄馬較為急進份子之一，復課後漸練功夫正常，馬身見壯，今早一課試出時間相當快，季初上陣可望拔頭籌。

△得福由馬彼得與呂健威羅賓漢同跳兩段，得福走勢上力，今季成熟進步，有留意價值。羅賓漢貼欄先放，但末段勁平，尙未及水準。

△一馬當先由陳毓培決試三段，馬身粗壯，今季之形格更見養成，本身為決馬，近期韌力增强，今季之成就不會低。

△扶搖直上由助手與明輝劉同安同跳三段，扶搖直上起步稍慢，但明輝火氣甚足，起步已見節節爭先，今季明輝走勢更進一步，扶搖直上不過不失，僅及水準。

賓廄一對皇牌 大人物老友記

賓仕馬房上季成績欠佳，導致部份馬匹被拉倉，該廄馬有部份未拚搏，實力相當强，狀態稍為冒升，有力左右各班大局，季初開操以來，賓廄馬一向採取緩進態度，我對該廄沒有好感，本週到快活谷觀操，練馬師將有實力馬匹加强琢磨，一向輕視該廄馬匹，又要另眼相看也，看情形首伏似有出擊之意。

老友記與大人物拍跳八百公尺，主動搶韁，貼欄快放到底，路展開强烈衝刺，拍跳之大人物亦相形見拙，上兩課老友記試跑走勢依然未勇，一週之後進步非凡，質高之馬才可以一操即起，此馬來港比賽六場，僅獲一席位置，降落第三班就有力量爭勝，證明老友記表現欠佳，班次不利。老友記在澳洲跑過五場，六化郎及一里得過位置，以平價出售來港，今季成熟有進展，特別本週加跑一課令人刮目相看，首伏報名參賽千四公尺，極之適合脚法，配呂健威上陣，勝出定有賠率，本週攷驗出現，務要注意可也，最佳冷門之選。

．趙子龍．

今晚賽馬車七場秩序表

第一場　八時卅分　路程一哩

馬名	編號	本程佳績	上賽成績	上賽四段走勢	近賽名次	廄	御馬師
①港輝（註）	217	2:11·0⑤	2:11·0⑤	⑤5555	8 5	H梁	梁永寧
②爭霸	92	2:09·8⑥	2:14·7⑨	⑨9×999	7 6 9	M布	布察尼
③好時光（註）	55	2:11·8④T	2:11·8④T	④1234	——	J施	湯百信
④基樂	29	2:08·7⑤	2:09·7⑧	⑥7888	5 6 8	C戴	戴維斯
⑤快樂第一	130	2:12·1⑧T	2:12·1⑧T	⑧3323	3	D沈	史德加
⑥黑色水平綫	147	2:07·0④T	2:07·0④T	⑧4444	4	J施	施丹頓
⑦新偉意	274	2:09·9⑥	2:09·9⑥	②×8876	4 7 6	T胡	胡賓納
⑧丁財兩旺	191	2:08·1⑦	2:08·1⑦	①4547	5 5 7	F鍾	鍾仕
⑨包你有緣	16	2:08·1⑥	2:08·9⑥	⑤1236	5 5 6	N李	貝連理
⑩大佬	19	2:07·9⑤	2:07·9⑥	①3345	3 6 5	A蘇	蘇立基

註：②好時光原名大份　②港輝原名戰士之子

第二場　九時正　路程一哩

馬名	編號	本程佳績	上賽成績	上賽四段走勢	近賽名次	廄	御馬師
①德仁（註）	216	2:06·1①T	2:11·9①T	④1111	6 1 1	O賴	賴恩
②有多	190	2:07·3④	2:07·3④	⑥3344	5 7 4	F鍾	鍾仕
③急急博	177	2:07·8④	2:07·8④	④7564	6 7 4	C戴	戴維斯
④百勝標驥	169	2:07·9⑤	2:07·9⑤	⑦8665	3 4 5	A蘇	蘇立基
⑤打通	167	2:09·2⑥	2:16·1⑤	⑥×8885	5 5 5	M布	布察尼
⑥威駒（註）	56	2:09·4②T	2:09·4②	⑧1112	2	J施	施丹頓
⑦生生	149	2:07·7④	2:07·7④	②2234	3 5 4	D伊	伊云士
⑧威過人	100	2:10·2⑧	2:11·1⑦	⑧111×7	4 8 7	H梁	梁永寧
⑨大華之寶	107	2:07·3⑥	2:07·3⑥	⑦6765	4 5 5	S洪	關士能

註：①德仁（原名自由城）．⑥威駒（原名有仇必報）．

第三場　九時卅分　路程一哩

馬名	編號	本程佳績	上賽成績	上賽四段走勢	近賽名次	廄	御馬師
①好環境	91	2:06·8⑥	2:06·8⑥	⑥5556	3 5 6	L潘	潘納利
②神浪	140	2:07·5⑧	2:07·5⑧	⑧6753	5 5 3	K柏	柏傑克
③銀海	238	2:07·7②T	2:08·2⑧	⑦7888	8 5 8	E賀	賀賓
④神醫	11	2:06·1④	2:06·1④	⑧56×64	4 4 4	S洪	關士能
⑤尊利亞	68	2:06·2⑥	2:06·2⑥	①7775	4 3 5	C柏	戴維斯
⑥愛威	154	2:08·0④	2:09·3⑧	⑧2223	7 4 3	K戴	柏的烈
⑦賓勃	62	2:07·2⑧	2:10·2⑦	⑥2227	1 3 7	H梁	梁永寧
⑧智慧	121	2:07·4⑧	2:07·4⑧	⑥4433	8 4 3	Q潘	譚馬士
⑨得心應手	101	2:07·8⑧	2:06·4⑦	①5577	8 7 7	H梁	梁永新

第四場　十時正　路程一哩

馬名	編號	本程佳績	上賽成績	上賽四段走勢	近賽名次	廄	御馬師
①攝政親王	234	2:06·4③T	2:06·6①T	②1111	2 8 1	O賴	賴恩
②即刻派	183	2:08·8④	2:09·7⑦	①3387	4 6 7	C戴	戴維斯
③佳驥	63	2:09·0⑦	2:09·7⑧	④8888	2 7 8	H梁	梁永新
④鳴谷	173	2:06·8⑤	2:06·8⑤	⑤7575	4 9 5	S洪	關士能
⑤特快車	189	2:07·2	2:09·8⑦	⑤×66	7 4 7	C戴	李海力
⑥白基利	83	2:06·1	2:09·7⑧T	④1232	6 6 2	I梅	梅百齡
⑦西方泰利	218	2:08·0⑦	2:08·0⑦	⑧4677	3 6 9	H梁	梁永寧
⑧月球人	120	2:06·6④T	2:09·6⑦	⑧2227	4 8 7	F鍾	鍾仕
⑨快的	57	2:06·7②T	2:06·7②T	④2322	2	J施	施丹頓

第五場　十時卅分　路程一里

馬名	編號	本程佳績	上賽成績	上賽四段走勢	近賽名次	廄	御馬師
①突破西方	70	2:07·1②	2:07·1②	⑥4652	8 3 2	N李	貝連理
②猜臣	157	2:06·8②	2:06·8②	⑤3342	5 3 2	T胡	胡賓納
③迅發一號	116	2:08·5④	2:08·5④	⑦6774	2 5 4	L潘	潘利納
④藍水銀	156	2:07·6②	2:13·4⑦	①×8887	2 1 7	O賴	嚴思禮
⑤小霸王	155	2:07·4②	2:09·3⑦	⑥3247	2 4 7	S洪	洪德
⑥亞馬根頓	227	2:06·0①	2:06·0①	④2221	6 3 1	O賴	賴恩
⑦萬利齊到	75	2:07·9⑧	2:13·6⑧	②333×8	5 6 8	H梁	梁永寧
⑧天平山	25	2:08·0②	2:08·0②	②5562	6 3 2	M布	布德基

註：④藍水銀由Q組助手嚴思禮執韁

第六場　十一時正　路程一哩

馬名	編號	本程佳績	上賽成績	上賽四段走勢	近賽名次	廄	御馬師
①大將軍	7	2:06·8⑥	2:08·1⑥	⑧2225	4 4 5	R狄	狄頓
②即刻有望	205	2:06·9①	2:06·9①	⑧5431	8 2 1	I梅	梅百齡
③安輝	112	2:06·7⑥	2:06·7⑥	⑤6586	6 5 6	S洪	洪德
④你信我	72	2:07·4①	2:07·5⑨	⑦9869	3 1 9	H梁	梁永寧
⑤喜運來	184	2:07·6⑧	2:08·1⑥	⑥3564	3 7 4	C戴	戴維斯
⑥金銀滿載	24	2:08·1⑦	2:08·3⑧	④5343	7 1 3	D伊	伊雲士
⑦實得	233	2:07·3①	2:07·8⑥	④5663	1 7 3	F鍾	鍾仕
⑧當勝	99	2:06·5⑧	2:06·5⑧	①1114	1 1 3	O賴	賴恩

第七場　十一時卅分　路程一里（是場三重彩）

馬名	編號	本程佳績	上賽成績	上賽四段走勢	近賽名次	廄	御馬師
①快樂	226	2:08·5④	2:08·5④	⑦×8874	3 2 4	H梁	梁永寧
②高巴船長	171	2:06·9⑧	2:06·9⑧	⑧5553	5 3 3	C戴	戴維斯
③氣功	127	2:07·0⑥	2:07·0⑥	④8876	4 3 6	K柏	柏的烈
④新界的士	35	2:07·8④	2:08·6⑧	⑦6456	4 4 6	S洪	洪德
⑤首領	29	2:07·6⑧	2:08·4④	②2×224	3 4 4	O賴	賴恩
⑥獲得利	47	2:06·9⑧	2:06·9⑧	⑥6778	2 7 8	D伊	伊云士
⑦超級神駒	200	2:06·0②	2:07·0⑨	④7×98×91	2 9	B卡	朴霖保
⑧大鯉	153	2:06·8④	2:06·8④	⑧4334	6 5 4	L潘	潘利納
⑨生財有路	69	2:06·7⑥	2:06·7⑥	⑥1116	2 2 6	H梁	梁永新
⑩自由自在	65	2:07·1⑥	2:08·4⑥	⑥5666	5 6 6	K柏	柏傑克

（註）全晚七場賽事，不設後備

今晚賽馬車貼士

第一場：⑥黑色水平綫　④基樂　⑩大佬

第二場：②有多　①德仁　⑨大華之寶

第三場：②神浪　③銀海　①好環境

第四場：①攝政親王　⑥白基利　④鳴谷

第五場：⑥亞馬根頓　①突破西方　②猜臣

第六場：②即刻有望　①大將軍　⑧當勝

第七場：⑦超級神駒　②高巴船長　⑧大鯉

．老黃．

今晚賽馬車七場賽事 —各場大勢分析—

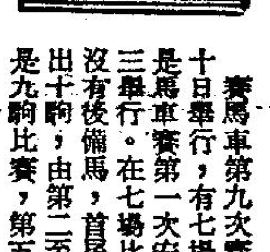

賽馬車第九次賽事定於十日舉行，有七場比賽，是馬車賽第一次安排於周三舉行。在七場比賽中均沒有後備馬，首尾兩場皆出十駒，由第二至第四場是九駒比賽，第五及第六場是八駒比賽。

從八次舉行的賽事來看，邊蹄馬的時間成績是很欠穩定，這使有興趣玩賽馬車的人士仍然在觀察探討中。

茲分析七場比賽，提供進入賽馬車場選馬之參考——

第一場，十匹馬出賽，且有新馬參予，亦可稱為低班賽，六號「黑色水平綫」擁有二分七秒正的操績，在此班中是出色的，晨早快踱，神采飛揚，值得翻好。四號「基樂」賽前勤磨，狀態有進，看賽極備戰，鬥志昂揚可爭上名。十號「大佬」排在第二行二位，似是吃虧，但如有空檔可竄上，卽有窺伺待上之想。

第二場，九駒出賽，我翻好二號「有多」，有二分七秒五的近操績，狀態穩定，位宜，一旦收閘後當前，便可望快馬加鞭帶返，是可寄以厚望的。一號「德仁」如以其前操績二分六秒一，又排好位，大可以橫掃，但八月廿五日再操，時間卻見下降，惟跟閘反應好，能爭先總是佔優勢的。九號「大華之寶」二分七秒三的時間甚穩定，可見狀態在佳境中，祇是排位欠理想，恐前段太墮後耳。

第三場，九駒出賽，二號「神浪」上賽以二分五秒九勝出，態豪放，出此班又排內位，當是最可靠的投注對象，對手三號「銀海」上勝二分五秒三，足以迴旋，但馬欠安祥，總是令人顧慮的。一號「好環境」排位好，上賽太墮後落敗，今番若能在放閘後衝前，以其二分六秒九的實力是足以爭出綫的。

第四場，九駒出賽，排一位之「攝政親王」上賽嫁於亂步，以致遊馬車河，但八月廿五日夜操二分六秒六，可見態勇實力强，在此班中佔盡優勢，頗有不作第二之想，呼聲高。六號「白基利」狀態穩定，九月四日夜操二分六秒一，備戰獲極，可爭上名。四號「鳴谷」馬有脾氣，晨早快踱，神采飛揚，可以言爭。

第五場，八馬出賽，六號「亞馬根頓」態極豪放，不祇馬態靚，時間二分六秒二亦很出色，當勇馬匹有再贏之想。一號「突破西方」排好位，上賽若非前段太墮後，看末段揮鞭策催，搶入第三位置，實則撩人，得好位，一旦衝前爭得領導地位，豈無奪標之能。二號「猜臣」日來勤於操練，狀態有進，值得留意。

第六場，八馬出賽，我翻好上賽後上悅目之二號「即刻有望」，狀態更靚，現排二位，一旦衝前收閘後當先放出，應可望順利帶返。對手一號「大將軍」在狀態中，以二分六秒八的實力是可週旋的。八號「常勝」如非排位欠理想，我以為可爭勝，惟不失是極有威脅的危險份子。

第七場，十駒出賽，七號「超級神駒」有二分六秒正時間支持，是衆望的大熱門，但有脾氣，上賽便亂步大敗而返，臨場還要看馬態是否安祥為宜。二號「高巴船長」實力甚强，二位能爭先，可爭分一杯羮的。八號「大鯉」上賽表現不俗，態在進步中，早課快踱步勁清爽，值得留意。

．老賓．

談幾匹上賽有表現馬 神浪可再贏 捧攝政親王

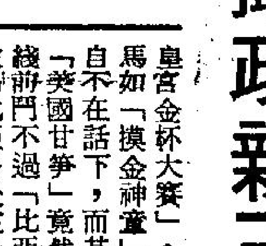

賽馬車將於周三晚舉行第九次賽事，秩序表早已公佈，邊蹄馬經過八次的比賽，但仍使人感到不明，便是被稱為標準馬，但賽績時間極欠標準，在九月六日開幕之第八次賽事中，舉辦廿萬元獎金之「凱撒皇宮金杯大賽」，熱門馬如「摸金神童」落敗自不在話下，而其廄友「美國廿爭」竟然在終綫前鬥不過「比亞」，被「比亞」後來居上，奪去了金杯以及鉅額獎金，時間是二分三秒四，如較爭入圍賽的時間二分七秒四的賽績，竟快了四秒。至於第九次賽事又如何呢？在賽前茲介紹三匹態勇在分別場合中佔大優勢，又看看能否順勝利出。

「神浪」第三場，排在二位，上賽以二分五秒九時間勝出較牠的前績二分七秒五，進步神速，在該場中對手如「銀海」、「神醫」都是有脾氣馬，則神浪態在大勇中，大可望再勝出。

「攝政親王」第四場，在賽前八月廿五日夜操中做出二分六秒六的時間，在該班中已很出色，前一賽輸於亂步，大可控制場面命脈，不作第二之想。

「亞馬根頓」第五場，講馬態擱在該班中是最出色的，邊蹄馬在狀態中是較可信任的，所有的對手，俱感馬態反覆些，則「亞馬根頓」勢如虹，當可以再贏一次。

馬季已擇吉開鑼 首天報名已公佈

一九八〇至八一年度賽馬卜吉開鑼，首次賽馬兩天分定九月廿一日（星期日）及廿七日（星期六）在沙田舉行，馬匹報名昨午十一時止截，為免與今日之夏卓賢將軍之記者招待會新聞（擁介），賽事秘書鐵琦時領導整組工作人員超時工作，至下午五時半將兩天分場編定公佈。

每天均編八場比賽，下午一時四十五分開跑，至於配磅仍定九月十五日及廿二日兩個星期一公佈。

首天主要錦標為第三班廣東讓賽盃，廿六匹報名分為兩組，一組爭盃，一組改為讓賽，第一班一二〇〇公尺爭霸戰，有十七匹報名，其中六匹出自摩廄。

次天主要錦標為第二班千六公尺的桑達士錦標，廿八匹報名，分賽兩場，一場改為讓賽，一場留為爭盃。

茲將馬會昨公佈兩天分場表列下：

首天（九月廿一日星期日）

第一班　一二〇〇公尺

保時威　鄭、劍童　殷、強駒　陳、的盧　陳、夠威　殷、好運　摩、大嶼山　陳、神槍手　郭、駙撓　摩、祿怡　摩、威峯　夏、得勝邸　摩、威朗　王、友威　歐

（後備）馬蹄金　殷、萬勝俠　摩、天子　摩

第三班　一〇〇〇公尺（廣東讓賽杯）

希臘神駒　屈、飛鳳　沈、永恒之霸　摩、大人物　賓、極之高　摩、小人物　陳、勝利福將　簡、孖寶　卡、新自力　摩、利安　米、獅王星　鄭、狂惑　摩、心寶貝　羅

第三班　一〇〇〇公尺

龍城飛將　陳、有分數　夏、紫晶　米、英輝　屈、太陽神　沈、翠心　卡、富士山　簡、勝驥的　郭、樂惠　陳、皇家權威　摩、大將軍　摩、浪濤　摩、鄉村名士　張

第三班（第一組）一四〇〇公尺

勤捷　鄭、得得　吳、均威　郭、陌生人　陳、馬蹄香　殷、雄鷹　張、幸運錢　簡、佔先　摩、天馬山　施、旺運佳　米、顯德　朱、飛毛腿　陳、大唐雄風　羅、永發　摩

（後備）歡欣　張、皇牌　米、驃騎　簡、奧運精神　陳、核子空前　摩、一路好　摩、確得寶　摩

第三班（第二組）一四〇〇公尺

勝勝皇子　摩、銀禧皇冠　鄭、電子世界　施、法國領袖　屈、貴風　殷、過山　簡、老友記　賓、恒威　張、驃力峯　吳、勇馳　譚、戰地飛龍　陳、爆冷　摩、威勝　米、威飛　王

（後備）喜臨門　吳、領飛　陳、快樂飛馬　鄭、青蜂俠　張、新旺　摩、奇道標　摩、鄉村好友　摩

第五班（第一組）一六〇〇公尺

無敵金剛　王、一帆風順　歐、獲利堡　摩、西域少俠　夏、得他福　鄭、金必得　郭、高勝　屈、蓋世寶　殷、冠多利　米、洛奇　羅、銀禧　陳、勇霸王　吳、精英　譚、德驥　卡

（後備）獅子精神　摩、偉大先生　吳

第五班（第二組）一六〇〇公尺

福星　陳、永惠　陳、快發　摩、友好　歐、喜來得　郭、金元寶　朱、無敵　摩、玉麒麟　殷、馬來之珍　鄭、滿園利　沈、金滿贏　譚、金毅　簡、神話王子　米、威威　吳

（後備）勝利皇駒　歐、得運馬　摩

第五班（第三組）一六〇〇公尺

埋伏　朱、好開心　吳、谷中英雄　郭、更好　卡、一馬當先　鄭、龍翔　夏、好願意　王、石榴花　沈、大波士　譚、三元及第　歐、鐵蹄　摩、遙遙領先　張、獨行俠　簡、獲快龍　陳

（後備）猛龍世界　陳、福伯　摩

次天（九月廿七日星期六）

第二班（第一組）一二〇〇公尺

老頑童　簡、英雄駒　沈、街老鼠　羅、大光榮　朱、銀碧　摩、利是吉　張、楊家將　鄭、義薄雲天　賓、利必高　夏、紅山茶　吳、馬中龍　米、生霸　屈、得晒　殷、勝驥　陳

（後備）皇家至寶　賓、多能　摩、永勝　吳、神寶　摩

第二班（第二組）一二〇〇公尺

蓋世霸王　卡、祥駒　羅、凱旋門　施、強人　王、日日旺　朱、信心　摩、江湖好漢　陳、紅孩兒　摩、路路　郭、寶喜　賓、皆大歡喜　張、鐵漢　歐、施他福　鄭、超力峯　吳

（後備）駒中寶　陳、金碧　摩、加威勇士　摩

第二班（第一組）一六〇〇公尺（桑達士錦標）

飛黃騰達　簡、香車美人　摩、喜加利　陳、好威　鄭、大亨　摩、人人受惠　賓、必盈利　摩、妃莉　吳、寶刀　卡、美江　沈、長勝雄師　張、勇冠三軍　米、聰明神駒　吳、世界紀錄　歐

第二班　一六〇〇公尺

威龍　卡、喜洋洋　吳、皇冠之王　屈、幸運時　米、鐵威　卡、傳寶　陳、花旗林　朱、幸福世界　郭、財源廣進　陳、好利　摩、百勝二世　譚、康怡　摩、寶盒　羅、金星一號　鄭

第六班（第一組）一〇〇〇公尺

驍驥　羅、威上威　殷、蝙蝠俠　歐、龍驥　譚、火星石　賓、利共　陳、小紅馬　屈、豐禮　吳、森林之王　鄭、新錦標　摩、駒驥　米、太白　郭、奔騰　朱、威麟　沈

（後備）南冰洋　張、樂追遙　朱、海產之寶　陳、寶星　歐、超勁　吳、馬首　屈、山海關　歐

第六班（第二組）一〇〇〇公尺

海景　摩、珍有寶　譚、奇利寶　張、有作為　沈、勝利年　屈、利是　施、幸運駒　歐、花果山　簡、皇家令　夏、雙番東　陳、大力士　鄭、兩心知　吳、得福　賓、寶源　朱

（後備）吳彩　殷、我勝　歐、富貴花　吳、高高　朱、鐵蹄　摩、勤中　吳、頭獎　歐

處女馬班（第一組）一四〇〇公尺

寶通　歐、鄉村英雄　王、大丈夫　吳、泰傑龍　賓、喜麒　施、金狐　張、綠寶石　陳、頭頭是道　卡、福麒　郭、超霸駒　屈、好好嘢　夏、狙擊手　朱、天之驕子　摩、霸步駒　鄭

（後備）金銀星　殷、三樂　摩、飛黃　賓、英皇之友　陳、大靈芝　夏、草上大鱷　摩

處女馬班（第二組）一四〇〇公尺

安勁　吳、擒搏浪　羅、挑戰　殷、的士夠格　夏、翠翡福星　賓、漁翁　譚、心想事成　羅、仁心　張、神仙水　卡、明駒　陳、牛奶仔　朱、海皇星　摩、藍寶　歐

（後備）石澳　郭、寧波　歐、威旺　卡、永勝龍　張、滿盈利　摩

股市銳漲31點 重越千二大關

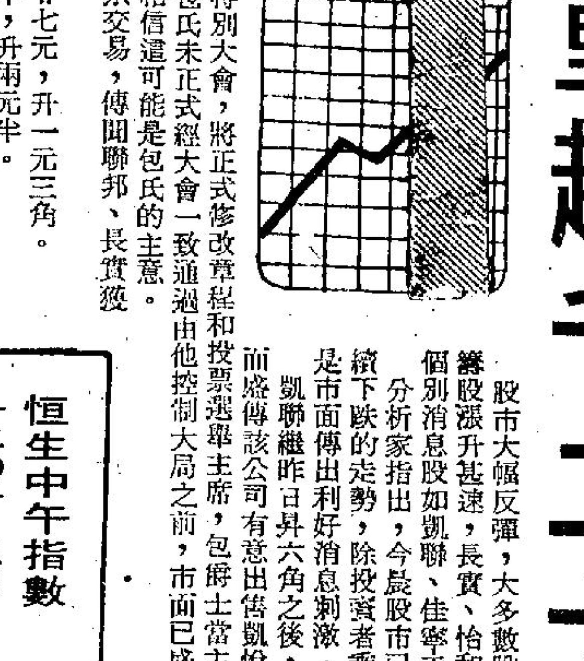

股市大幅反彈，大多數股份以高價收市，藍籌股漲升甚速，長實、怡和、九倉是表表者。

個別消息股如凱聯、佳寧走勢不弱。

分析家指出，今晨股市已扭轉過去兩日來連續下跌的走勢，除投資者乘低吸納之外，主要是市面傳出利好消息刺激。

凱聯繼昨日昇六角之後，今晨再昇一元，市面盛傳該公司有意出售凱悅酒店有關。

九倉下週三舉行特別大會，將正式修改章程和投票選舉主席，包爵士當主席一職已毫無疑問。又值得指出的，包氏未正式經大會一致通過由他控制大局之前，市面已盛傳羅素街電車總站將出售消息，一般相信這可能是包氏的主意。消息又透露，這宗交易，傳聞聯邦、長實獲得優先權。

長實尾市搶高至廿七元，升一元三角。

九倉收九十三元半，升兩元半。

隆豐亦被拖高，表現十分堅挺。

開市之初，各類股份平均高出前市兩個價位，半小時後雖有回吐現象，惟壓力十分輕微，因爲好友入市，十一時卅分又呈好轉，股價榮辱互見，收市前十分鐘，藍籌股率先帶動漲風，大多數股份以高價收市。

十一時恒生指數升十六點六二，報一一八六點三四。

滙豐升四角，收十七元一角。

置地升四角。

怡和升九角，收廿一元三角。

佳寧收十五元八角，升三角。

鷹君升五角，收十一元三角。

新地升九角，收十五元四角。

聯邦升五元六角，升兩角。

恒生指數重越一千二百大關。

四會成交總額達二億八千萬元

恒生中午指數
一二〇一·二四
升三一·五二

遠東中午指數
五九四九·八四
升一九一·六二

金銀綜合指數
一〇五三·一五
升三二·四二

金指數
九八六·三九
升二六·四三

銀指數
一三六九·六七
升五三·八三

上午交投總額

港會：	79,900,000元
九龍：	670,000元
遠東：	92,360,000元
金銀：	113,840,000元

蘇製錶肉受歡迎 本港市場潛力大
幼碼錶肉較瑞士貨便宜了四成

【本報訊】蘇製的手錶錶肉雖然在香港手錶製造商的心目中，是較瑞士錶肉次等的貨式。但基於其來貨價錢較平，質素亦有一定的份量，故採用的商家日益增多，相信日後的市場局面亦會打開。而在未來五年內，蘇製錶肉是不愁沒有銷路的。以上是蘇製錶肉在港總代理蕭氏所透露。

蕭氏又表示：現時蘇聯錶入口幼碼錶肉的價錢一般和瑞士粗碼錶一樣，通常由十六元至四十元不定，而瑞士的則必需由三十元至六七十元，兩者相差達百分之四十至五十的價錢。加上蘇製的全機動錶肉質素亦不差，通常至少也有十四石的裝置，所以一般廠商都樂意用。現時來港的蘇製錶肉有二十款左右，而最暢銷是一種編號Z二〇一四的女裝幼碼錶肉，每隻約爲二十四元；另外編號S一六〇一的亦十分普遍。

[illegible]又發展爲製造廠，似乎不大十分適合。至於除香港外的其他東南亞各國，因製錶業亦不甚發達，故蕭氏現只欲進軍新加坡及菲律賓少數的地方。至於印度、泰國及印尼等國則因關稅過重（通常超過百分之一百）而得不到應有的發展。但相信由香港輸出的水貨而進入該等地區，相信亦爲數不少。

蕭氏最後指出：現時香港市面上還有未經其代理公司批發的蘇製錶肉流通，相信除了少部[illegible]現時倫比公司已與有關的蘇聯公司聯絡，希望尋求杜絕此類活動的有效方法。（國才）

富格林金幣

一安士庄	買入	賣出
恒生	3405	3435
渣打	3380	3460
海外信託	3388	3485
佳富金融	3400	3460

（今晨十時半報價）

工業樓宇需求殷切 市區售價增約四成

【本報訊】住宅樓宇的供不應求，使本港居住樓房的供應一向都極爲緊張。特別在銀行減息後，需求之勢有增無減。而工業用的樓宇，緊張程度雖不如前者，但由漲價之幅度，也可看出其渴勢。以今年而言，由銀行利息最高峯至今，估計此等樓宇之售價已漲達百分之三十至四十。

據地產界人士透露：目前工業用樓宇之需求仍相當大，特別是市區的情形，則更爲嚴重。而新界已發展的地區（例如荃灣、屯門），其需求之大亦祇僅次於市區而已。若以屯門區來說，較時早期仍有不少空置工業用的單位，但現在却改變了前時期的局勢，不少廠商轉移購買目標，改以屯門爲矛頭。

在需求增加而供給止繼的情況下，售價自然有所提升。以目前屯門的工業樓宇而言，平均每平方呎售價一百八十元至二百元不等，反觀荃灣區方面，其售價更高，平均每平方呎約爲二百至三百元。由此推知，廠商對荃灣之樓宇需求實有甚於屯門，但若與市區相比，則此兩區仍不如市區的嚴重。

該地產界人士又說：由於現時小型廠商對工業樓宇之需求較殷，故此，屯門和荃灣兩區均以小單位的供應爲主，而在購買者本身來說，感覺上也較低廉。此外，目前雖有不少地產商覺得工業樓宇的出售不很快速，但在售價方面却均感滿意。

估計今後工業樓宇之供求趨勢又將如何呢？該人士指出：由於政府將在九龍灣撥出土地作工業發展，加上港府大力推行工業邨之設立，估計在未來兩年的工業樓宇供應將有所改善。不過，地產價格却不會有下降的跡象，但要回復不久以前的熾熱程度則不大可能，估計工業樓價將隨供應之增加而放緩。

他補充說：荃灣的工業用地已幾乎處於飽和狀態，現已不容易找得可發展的用地，但除了荃灣、沙田、大埔、元朗及青衣也是發展的目標，現時不少工業大廈已充斥此等地區，估計此四區的樓宇價格也將隨其地位之日益重要而上升。（麗萍）

掀起減息期望 英鎊在紐約急挫

【紐約九日路透社電】英鎊備受拋售壓力，今日大幅下跌，主要是英國利率可望調低和紓緩高通脹打擊。

銀行貸款下降的統計數字公佈後，一般人士相信英國貼現利率有可能形成下降的趨勢，這個消息幾乎傳偏金融界。與此同時，財經界人士預測下半年的借貸利率亦跟着調低。

英鎊在紐約外匯市場上跌至二點四〇一〇美元，比前二點四二一〇美元顯著回落。

投資者備忘
巴拿馬浮息券會搶手

國才

港元滙率指數昨日已跌至新低點，成九十點三，較上週四的九十點四更低跌零點一，顯示港元外兌頗弱。雖然本港銀行優惠利率由昨天起提高半厘，但似乎對疲弱的港元並未因加息而出現起色。

近兩天股市回挫，部份股民質貨套同現金，形成部份資金由股市流出，導致市面銀根放鬆，相信，近期港元對瑞士法郎、英鎊及日元等外幣更反映出港元近期的弱勢。加上本年外貿赤字加大，港元滙率已被人看淡。

與此同時，現時歐洲美元存款利率正籌高企時期，一個月、三個月及六個月約達十一厘半左右，加上免稅及現時的美元兌港元滙率偏低，筆者相信短期內投資美元存款，相信是有利可圖的。

而美元存款或購買美元存款証一樣方便，祇要有五萬元港幣作投資，利潤是可以預見的。且其中一種歐洲美元有款証，存款額更低爲五千美元，又受美國聯邦存款局担保，購買亦屬穩健。

最近，巴拿馬共和國準備發行二千五百萬美元的浮動息率券，年期定爲七年。而且息率券持有者更可於一九八七年以百分之一百贖回，或於一九九零年及一九九二年，分別以一百點五及百分之一百零一贖回。

另外，此類息率券將於新加坡證券交易所有限公司上市，利率將較新加坡六個月存款業內拆息率高零點六二五厘。據筆者了解，現時新加坡六個月存款業內拆息率約高企九厘至十二厘之水平。相信近期投資此類息率券十分有利。

當然利潤愈大，風險當然愈大。主要的風險相信是來自外滙差價及新加坡的浮動同業拆息。但另一方面，筆者又對巴拿馬日後的發展極具信心。相信集資後的款項二千五百萬美元，將投資在該國的建設。現時在巴拿馬開設的金融機構已超過一百間，存款數字亦達二百八十億美元之鉅。且運河區更自一九八二年十月一日起即屬巴拿馬管轄，相信巴拿馬日後的發展必定如日中天。

港配額炒賣活動盛 投機者年入逾百萬

【本報訊】亞洲紡織雜誌總編輯宋凱沙上週在一個午餐會上抨擊港府對「紡織品出口配額」的投機活動視而不見，如「掩耳盜鈴」一般採取鴕鳥政策。

宋氏又表示：繼續進行炒賣配額的活動，必然導致入口國家的反感而進行更嚴格的入口限制。據悉，現時美國與加拿大的製造商已欲試行一套不同於前的入口計劃，使配額不致爲出口國控制，而轉由入口國配給。

宋氏又認爲，個別的害羣之馬，實使享有盛譽的香港紡織品工業蒙羞。相信此類炒賣配額的投機者必需受到大衆輿論的譴責。宋氏稱爲「配額農民」定義爲法律上合法地出售配額，而本身却長久沒有從事積極的紡織品生產及出口業務的投機者。而參與此類炒賣活動者相信包括衆多的製造商及出口商。此類長久脫離出入口實務的投機者，逐漸變爲「配額農民」，每年賺取炒賣所得超過百多萬。而他們通常受到本港及海外人士的譴責，尤其是海外買家，更經常抱怨要先買到配額才可下訂單給製造商要貨。而更甚的是，購買配額的費用竟然比貨品本身的價值還要高，現時羊毛汗衫的配額已炒高至二百五十元一打，而稍前却祇要二百一十元就可購到。宋氏更形容配額的價格像黃金一樣，近日不斷的高漲。

另外，宋氏又透露，據衆多的分析家研究所得，香港的紡織業正面臨嚴峻的考驗，外銷市場失利、美國經濟衰退及紡織品信貸遭緊縮，已迫使爲數不少的廠商減少開工率或甚至倒閉。

美英股市 基金會趁低入市 美股跌後反彈

【紐約九日美聯社電】紐約股市午後反彈，扭轉週一大幅下跌的走勢。

杜鍾斯卅種工業股平均指數開市之初跌五點，收市前半小時漲逾三點，但下跌股數比上升股數多。

週一指數下跌十二點，即連同對上兩個交易天共挫廿四點，一般是就憂油價上升、美國通貨膨脹惡化和利率走勢未明朗等利淡因素。

據分析家指出，市道反彈，主要是投資基金眼見指數挫卅點之後，趁低價入貨，承接力較強，股價回揚。

分析家又說，貴金屬價下跌和貴金屬股受連鎖性出現疲弱，使投資者重新建立信心。

杜鍾斯卅種工業股平均指數升六點一五，收九三四點七三。成交總額達四千四百四十六萬股，前市四千二百〇五萬股。

紐約證券交易所普通股綜合指數升〇點三七，收七一點六四。

倫敦股市反彈，日中政府宣佈銀行統計數字，掀起一片減息期望，收市前價位節節上升。金融時報指數收五〇三·九，升一一·九。

美國股票走勢指數

【紐約九日美聯社電】紐約股市走勢指數

種類	開市	收市	前市收市比較
工業股	九二四·〇六	九三四·七三	升六·一五
運輸股	三一九·七三	三二〇·七七	跌〇·二八
公共股	一一一·六一	一一一·七六	升〇·〇四
普通股	三三九·二三	三四一·七八	升一·一七

歐洲美元利率

	新鴻基財務	獲多利	永亨銀行
七日期通知	十又十六分七	十又八分一	九又二分一
一個月	十一又四分三	十一又十六分九	十又十六分七
三個月	十一又四分三	十一又十六分七	十一又八分三
六個月	十二·〇	十一又八分七	十一又四分三

外圍金價大漲小回 港金仍昇人心觀望

【本報訊】今早本港金市表現牛皮，昨市高開有回吐力後，今晨人心轉呈觀望，上落不大。

紐約十二月份期金開市比對昨市上昇二美元，開市後，期金即有獲利回吐出現，期金做價反覆下跌，金商互有買賣而散戶則沽出，交投活躍。

據金商稱，由於過去數日金價不斷上昇，今日市場出現回吐，交投頗爲活躍，倫敦定盤後，期金走勢開始牛皮，交投趨平淡。

倫敦收市後，據金商稱，除午市時因美元走勢堅穩引致部份獲利回吐外，並未見有其它特別因素影響市道，倫敦收市後，期金做價牛皮偏好，做價緩步上昇，香港時間一時十五分左右，由於白銀期貨昇停板，期金跟隨其走勢進一步上昇，在此高位再有回吐出現，同時因白銀重開，期金曾一度下挫，白銀收市後，十二月期金回昇，但回吐壓力仍然存在，十二月份期金以六九三·〇美元收市。

本港金市，前市尾盤爲三九三八·〇，今晨開市報三九四四·〇，比前市高開六元，最高成三九六五·〇，最低成三九三二·〇，收市價三九六四·〇。息價訂去息一一·〇三元。公價爲三九五〇·〇。收市價比前市昇二十六元。

週二外圍行情，金價方面：倫敦報六七〇·五〇美元（跌一·五〇美元），瑞士報六六九·五〇美元（跌三·〇美元），芝加哥十二月份期金報六九三·〇美元（跌一〇·五美元）。美國紐約十二月期金收市價爲六九三·五〇美元（跌一·五美元），英鎊方面：倫敦轉讓價報二·四〇一〇美元（縮〇·〇一七〇美元）。

美鈔報穩，大鈔報四·九三五，普鈔報四·九三〇。美電最高成四·九五〇，最低成四·九四〇。日元報好，大紙報二二五·五〇。新台幣報一三一·〇。西德馬克報二七七·五〇。法國法郎報一一九·〇。

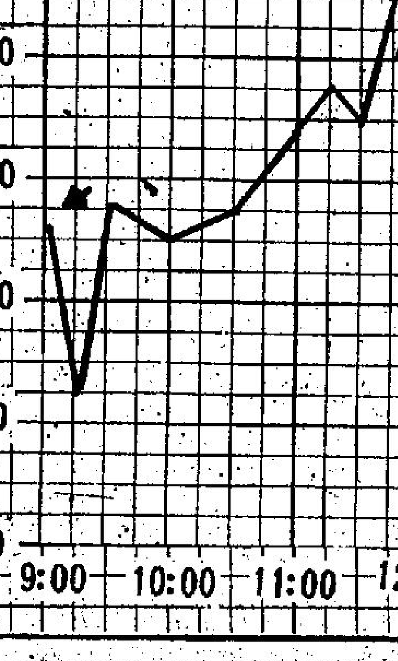

（本港九九金市今晨走勢圖）

（本表行情由佳富集團提供）

上午金融行情表

九月十日　銀行同業拆息　八厘七五

（九九K金價）　去息11·03
開市3944·0　收市3964·0
最高3965·0　最低3932·0
公價3950·0

（美鈔）　最高4·935　最低4·930
（美電）　最高4·950　最低4·940

（歐洲金價）
倫敦（每安士）670.50美元（跌1·50）
瑞士（每安士）669.50美元（跌3·00）
芝加哥12月份693.00美元（跌10·50）

（雜幣）

日元（每萬計）	225·50
新台幣（每千計）	131·00
菲幣（每百計）	60·00
新加坡大紙（每元計）	2·33
西德馬克（每百計）	277·50
法國法郎（每百計）	119·00
瑞士法郎（每百計）	302·50
荷蘭（每百計）	254·00
加拿大紙（每元計）	4·25
澳洲元（每元計）	5·76
正錫（每磅計）	11·88
葡幣（每元計）	0·98
人民幣外滙牌價	29·65

港幣滙率指數：（昨日）90·3　跌0·2
（上表行情係根據出入價折計）
（由佳富集團提供）

英美加黃金期貨

紐約「倫敦金」現貨價（SPOT）
671·50美元　（跌5·50美元）
美國紐約週二收市價（COMEX）（十二月份）
693·50美元　（跌1·50美元）
倫敦金價收市後掛牌：
×週二每安士買入價×週二每安士賣出價×
667·00美元　669·00美元
（跌4·50美元）　（跌4·50美元）

紐約金市 走勢止漲回軟 收市跌一美元

【本報駐紐約金融記者金穗衣今晨專電】此間週二市金市表現較爲平穩，週一市受新聞影響而漲停板，今日有散戶獲利回吐，但跌幅不大，但交投頗爲活躍，買賣雙方爭持甚大。紐約市場成交三萬七千張，芝加哥市場成交一萬一千九百一十一張。

據此間市場經紀分析，主要爲受白金價之勁升，連白銀之漲停板影響，而週二市白銀急挫，有部份金商及散戶沽出，使金價轉下跌，而此間美元表現亦急昇，在紐約外滙市場之收市兌價，美元兌西德馬克爲一·七八〇五；美元兌瑞士法郎爲一·六三一五；美元兌日元爲二一六·四〇；美元兌法國法郎爲四·一三八五；美元兌英鎊爲二·四〇一〇。

紐約十二月份期金以六九七·〇美元開市，比前市高開二·〇美元，開市後期金曾一度扳昇至六九八·五〇美元全日之高價，但瞬即有散戶沽出，在十時左右價位已回落至六九五·〇美元水平，而十一時過後金價曾一度扳昇至六九五·〇——六九六·〇美元，及後又有金商沽出，在十二時過後價位回落至六九二·〇——六九三·〇美元，在一時過後最低曾成六八九·〇美元，最後以六九三·五〇美元收市，較之前市仍跌一·五美元。十月份期金收市價爲六七六·〇美元，跌三·五美元。芝加哥十二月份期金收市成六九三·〇美元，跌一〇·五美元。

港滙指數

【本報訊】港元滙率指數（週二）爲九〇點三，跌〇點二，再創今年最低紀錄。

倫敦期貨行情

（九月九日）

商品	收市買賣價
三個月期銅	875·50／876·00
三個月期白銀	805·00／806·00
可可（九月份）	977·00／978·00
咖啡（九月份）	1125·00／1130·00
糖（十月份）	329·50／330·00
橡膠（十／十二月份）	66·60／67·00

·新鴻基僑利商品有限公司提供·

紐約金市十二月期貨今晨走勢圖

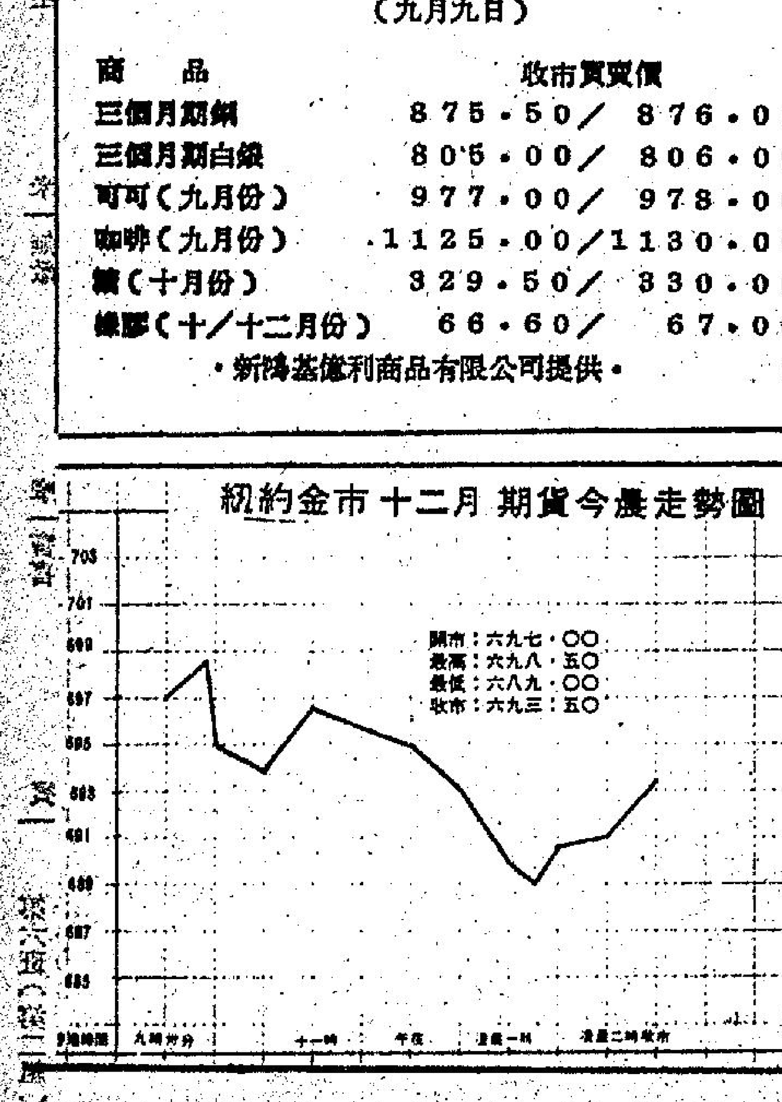

工商晚報今晨股市報價表

類別	股票	最高價	最低價	收市價
銀行類	滙豐銀行	17.00	16.90	17.00
	永隆銀行	58.00	57.50	58.00
	友聯銀行			
	恒生銀行	133.00	132.00	133.00
	海外信託銀行	6.45	6.35	6.40
	嘉華銀行	2.70	2.55	2.65
公用類	九龍電燈	20.90	20.80	20.90
	九龍巴士	7.35	7.25	7.35
	中華巴士			
	中華煤氣			
	油蔴地小輪			
	香港電燈	6.50	6.40	6.50
	香港隧道			
	地下鐵路債券			
	電話公司	25.00	24.90	25.00
倉塢類	九龍倉（除淨）	94.00	93.00	93.50
	九龍倉債券八厘			
	九倉七厘七五債券			
	九倉認股權			
	安全貨倉			
	均益倉			
	中華造船廠			
	亞洲航業			6.10
	東方貨櫃	3.40	3.30	3.375
	寶路			
	偕德船務			
	興富			
	新海康			
	會德豐船務（A）			
	會德豐船務（B）			
	萬邦航業			
	萬寶航業			
	聯達航業			3.50
	華光航業			
工商類	和記黃埔	12.30	11.80	12.30
	和黃優先			
	怡和公司	21.30	20.50	21.30
	怡和七厘半債券			
	會德豐（A(除淨)）	5.20	5.10	5.15
	會德豐（B）			
	太古洋行（A）	8.25	8.20	8.25
	太古洋行（B）			
	仁孚			1.35
	立興			
	永安集團			
	和寶			
	茂昌眼鏡			
	邵氏公司			
	萬邦投資			
	星島報業			
	南華早報			
	聯邦（A）	5.55	5.55	5.60
	聯邦（B）			
	王集團			
	紅寶石			
	菲立斯			0.145
	莊士集團			
	港機工程			9.10
	港九工商企業			
	英之傑			
	森那美			
	碧瑤金礦			
	寶光	8.00	7.85	7.95
	聯合橡膠			
	橡膠信託			
	太平洋証券			
	亞洲保險			
	怡和証券	12.10	11.60	12.00
	隆豐投資	6.80	6.40	6.70
	普通東方			
	新鴻基証券	3.3[illegible]	3.20	3.30
	[illegible]	5.15	4.90	[illegible]
	聯合企業			
	容文			
地產類	置地公司	16.80	16.50	16.70
	置地債券認股權証			
	置地債券八厘			
	新世界發展	5.20	5.10	5.20
	太古地產	8.20	8.15	8.20
	大昌地產	3.85	3.75	3.85
	大生地產			
	大寶地產	5.00	4.75	5.00
	力士地產			
	太古昌發展			
	永泰建業	8.50	8.25	8.50
	永昌盛			
	永漁利企業			
	四海地產			
	合和地產	14.30	13.60	14.20
	和記地產			
	遠正國際			
	恆生興業			
	兆安地產			
	長江實業	27.00	25.80	27.00
	利安地產			
	利豐地產			
	利興發展			
	世界發展			
	好世界投資			
	和盟地產			

類別	股票	最高價	最低價	收市價
地產類	亨隆地產	3.10	2.90	3.10
	新輝發展	1.66	1.62	1.66
	龍珠島			
	金山地產			
	金聞發展			
	金港地產			
	佳寧置業	16.00	15.30	15.90
	啓德置業			
	啓明建業			
	財務地產			
	新鴻基地產	15.50	14.60	15.40
	新鴻基地產（認）			
	新安置業			
	嘉年地產			
	恒生工業地產			
	恒隆地產	17.40	16.80	17.40
	進士發展			
	城都地產			
	海南發展			
	亞世安	0.69	0.60	0.66
	國際實業			
	華光地產	2.575	2.50	2.575
	華僑地產			
	華美置業			
	華廈置業			
	銓利置業			
	博富臨			
	富輝企業			
	嘉福地產			
	德煌新記	1.24	1.23	1.24
	夏利文			
	協成行			
	廖創興			
	順昌企業			
	捷聯企業	3.825	3.75	3.825
	統一機構			
	漢國			
	遠東發展	4.25	4.10	4.225
	泰盛發展	2.40	2.325	2.40
	信託公司（A）			6.70
	信託公司（B）			
	聯益發展			
	聯興隆發展			
	廣聯企業			
	偉華企業			
	偉益置業			
	鷹君	11.50	11.00	11.50
建築類	大新公和			
	安達臣集團	4.775	4.65	4.775
	青洲英坭	57.50	56.50	57.00
	保華	3.15	3.025	3.15
	新昌	3.80	3.675	3.75
	海港工程			
	熊谷組			
	信昌			
	裕興建築			
紡織製衣類	安泰毛織			
	長江製衣			
	香港毛紡			
	南聯實業			3.55
	南豐紗廠			
	南洋紗廠			
	南海紗廠			
	裕泰針織			
	協興針織			
	鳳善美製衣			
	會德豐紗廠			
	新馬製衣			
	依時製衣			
	建生			
	維新製衣			
	[illegible]			
酒店類	大酒店	40.00	39.00	40.00
	遠東酒店	2.30	2.20	2.25
	富都酒店			
	百樂酒店			2.20
	美麗華酒店			
	海港公司	40.50	40.00	40.50
	凱聯酒店	8.45	7.50	8.35
	國際酒店			
百貨及其他	大利			
	永安公司			
	先施公司			
	周生生			
	瑞興公司			
	達卡佛（A）			
	生力啤			
	聯合汽水			
	屈臣氏			
	淘化大同			
	南順			
	食品工業			
	香港地毯			
	香島藥業			
	星港地產			
	新鴻基財務			
	大揚財務			
	港豐認股權証			
	港豐債券			

昨漲幅最大股份（收市價以遠東會爲標準）

股票	前收市價	昨收市價	百分率
碧瑤金礦	0.007	0.009	28.57
亞細安資源	0.52	0.60	15.38
凱聯酒店	6.80	7.40	8.82
新鴻基財務	3.425	3.70	8.03
大揚財務	1.10	1.17	6.36
聯邦地產A	5.10	5.40	5.88
佳寧置業	14.70	15.50	5.44
隆豐國際	4.65	4.85	4.30
遠東酒店	2.10	2.175	3.57
夏利文	1.45	1.50	3.45

昨跌幅最大股份

股票	前收市價	昨收市價	百分率
富都酒店	2.60	2.30	11.54
信德企業	3.60	3.30	8.33
永昌盛	1.90	1.79	5.79
利豐	1.97	1.86	5.58
大生地產	2.30	2.20	4.35
寶路發展	1.15	1.10	4.35
大眾國際	0.49	0.47	4.08
大酒店	39.50	38.00	3.80
太古洋行A	8.40	8.10	3.57
寶利地產	1.45	1.40	3.45

昨成交最多股份

股票	股數
佳寧置業	4,560,000
置地公司	2,672,000
新世界發展	2,560,800
大寶地產	2,274,000
隆豐投資	1,797,000
長江實業	1,591,000
怡和	1,485,330
華光地產	1,344,000
會德豐Ⓐ	1,284,000
和記黃埔	1,244,040

市民不滿擴大檢查身份証
一旦遺失容易引起困擾
如被歹徒利用黑狗偷食白狗當災

【本報訊】大量非法偷渡客湧至天堂，政府擴大「須携身份証」範圍，令五百多萬香港公民引起不便，若戲語謂「黑狗偷食白狗當災」亦非爲過。

不少市民認爲當初政府將東坪洲、米埔鳥類保護區及西貢郊野公園列爲「須携身份証」範圍祇影響小部份之旅遊人士，若認爲會引起不便，大可以減少前往這些禁區，但現時擴大至全新界及離島，則會引起市民極大的不便，廣大的市民均希望政府能將其他可資証明身份之有力証件，如駕駛執照，亦列入爲認可之証件，因爲當局要截查之主因是希望能加强堵截工作，市民若能証明是香港公民便應該免被檢控。

最簡單而言，馬迷或馬會董事，德高望重之馬會會員，今後前往沙田馬場欣賞女皇御准的運動，除了要帶備賭本和馬牌外，尚要帶同身份証，若帶這些物件還是小事，最怕遇到軍警人員要截停調查，入場搏殺，經此一「窒」，問你煩未！

不少市民認爲政府應將一些由政府部門發給之有效証件，亦列爲認可之証件。因爲身份證一旦遺失，再去補領，麻煩多多，而且深恐被人拾得，便麻煩多多。

一位市民舉例証明說：假如遺失身份証而被壞人拾得，利用此些拾來的身份証持贓物往當舖典當，他日精明的警方人員在當舖起回失物，追查之下發覺原來是持某人的身份証往典當而進行拘捕行動，就算無辜之市民能向法庭解釋清楚而獲釋，亦已遭受無妄之災，若是社會名人，則名譽亦會受損。

不少市民認爲擴大「須携身份証」範圍，會妨碍人身自由，舉例而言，一些在社會上有名譽有地位的人，前往沙田或新界晚膳或訪友，分分鐘有可能被執法人員截停汽車調查，若遇上一些態度囂張的執法人員，準會被氣得半死。

香港面積，說大不大，說小不小，但人口衆多，市民每週有六天躲在辦公室內，到了週末，自然希望盡量遠離繁囂的市區，前往新界旅行，往日大可不受騷擾，但在下星期一開始，就不只要提心吊胆，恐防會忘記帶身份證被檢控，亦分分鐘會受截停調查之麻煩。

對於那些居住在新界而在市區工作的人，及那些有親人在新界居住，要經常探訪的人，則更麻煩多多，經常要帶備身份證在身，假若唔好彩帶了身份證而途中遺失了，却剛遇截查，則「秀才遇着兵，有理說不清」了。

有人認爲過於擾民
證件規定應該放寬

又訊：香港市民對港府昨日頒佈擴大强制携帶身份證的措施，原則上都表示可接受，但對涉及的範圍及硬性規定要身份證，一般市民却認爲值得商榷，最好是能稍爲放寬。

據在中區工作的袁先生表示：携帶身份證是市民的責任，他不會覺得很麻煩，尤其是去離島新界地區，應有充足的時間準備，不過沙田應與荃灣等地看齊，毋須列入管制區域。他指出：日常出入沙田的市民非常之多，市民忽忙間忘記帶身份證，即有被罰之虞，他認爲其他可資證明身份的證件也應可以代替。

另一位住於葵芳邨的黃先生說：在此非常時期，要求市民隨身携帶身份証，以便阻截大陸偷渡入境者，無疑也是一個極佳的辦法，他也很支持這點，但如祇限帶身份証，其他証件不作準，一時間市民很難適應，但只駕駛執照、工作証件等也有效，則市民較易應付。

但他建議，最好的辦法還是政府採取强硬的手段，對付非法入境者，縱使是已進入市區的偷渡客，亦一併遣回大陸。

市民湯躍榮則認爲政府是項措施根本沒用，是消極且擾民的，政府不應爲阻截非法入境者，而要麻煩市民，他建議政府應對縱使在市區內拉得的偷渡者也一併遣返大陸，甚至不讓他們領取綠印身份証，則更爲有效。

文員蔡小姐認爲新措施對她沒有什麼影響，她表示這是市民應盡的責任，但在施行細節方面，則應再行商榷。沙田不應列入管制區，而補領身份證方面政府也應有所準備，免使市民產生不便。

正欲在新界旅行的趙先生也指出：他很少帶身份證，因怕遺失補領麻煩，他不反對當局這個措施，但最好是其它可資證明身份的證件也被接受。

小評
隨時携身份証措施應獲支持

擴大必需携帶身份証地區，新措施本月十五日起執行，有人認爲是擾民之舉，無端端增加麻煩，但身在香港的市民，應該明白到當局此舉，是爲全港合法居民的利益着想。

事實上証明，陸上邊境的軍警，加上高逾尋丈的鐵絲網，都不能夠阻止大陸非法偷渡者的進入，而遼濶的海疆，更是漏洞百出，以致香港人口不停的膨脹，目前是否到了五百萬，或超過五百萬，政府也沒有確實的數字，主要是不少潛入的居民，還在隱瞞身份，拒絕向人口登記處領取身份証。

曾經有人提議，把無身份證的黑市居民，全部遣返原居地，但實施該項措施之前要先設立檢查制度，目前的港人身份證檢查區，也許就是全部實施的先聲。

其實每個人身份證隨身，也不會怎樣麻煩，等於一個旅客去到外地，證件也是隨身的；又等如有些大公司，規定每個職員，均要將名咭懸掛，以資識別，習慣了後就會成爲制度，不能算是麻煩的。

眞正的麻煩，就是經大檢查後，不愼遺失身份證的個案一定增加，在報失補領時，遭遇到小官僚造成的麻煩，那才是最大的不便。

所以，爲了加强阻止非法入境客，强制携帶身份證，是可行的，並應該受到公衆支持，但當局在實施新措施之前，亦應……

須携身份証地區
十五起擴大範圍
違例者罰款三千或囚一年

【本報訊】下星期一開始，無論前往新界及離島任何地方，一律規定須携帶身份証。但荃灣市鎮、葵涌、青衣島，香港島，九龍市區，鴨脷洲，駁波洲及昂船洲則不在此限。

此項措施由九月十五日（星期一）開始生效。違例者可被罰款三千元，或入獄一年。

政府發言人稱：受影響地區內的居民及前往該等地區的人士，不論因爲任何理由而未領有身份証者，必須向人事登記局申請。而任何人若遺失或被竊身份証，應立即補領一張身份証。當已申請新身份証之後，申請補發身份証或中請人應携帶其申請的正式收據。

發言人又說：不須持有身份証的人士——尤其是訪港旅客，在前往受該項命令影響地區時，應携帶其他証明身份的文件。

他解釋，擴大須要携帶身份証的地區，乃協助保安隊伍辨別潛入市區途中的非法入境者，同時當市民被截停檢查身份時，亦可以加速辦理，減少不便。

大部份逃過拘捕的人士，都是沿西起青山，東迄西貢共越的郊野地帶，進入市區。其他則乘坐船艇在本港各處登岸，包括離島在內。

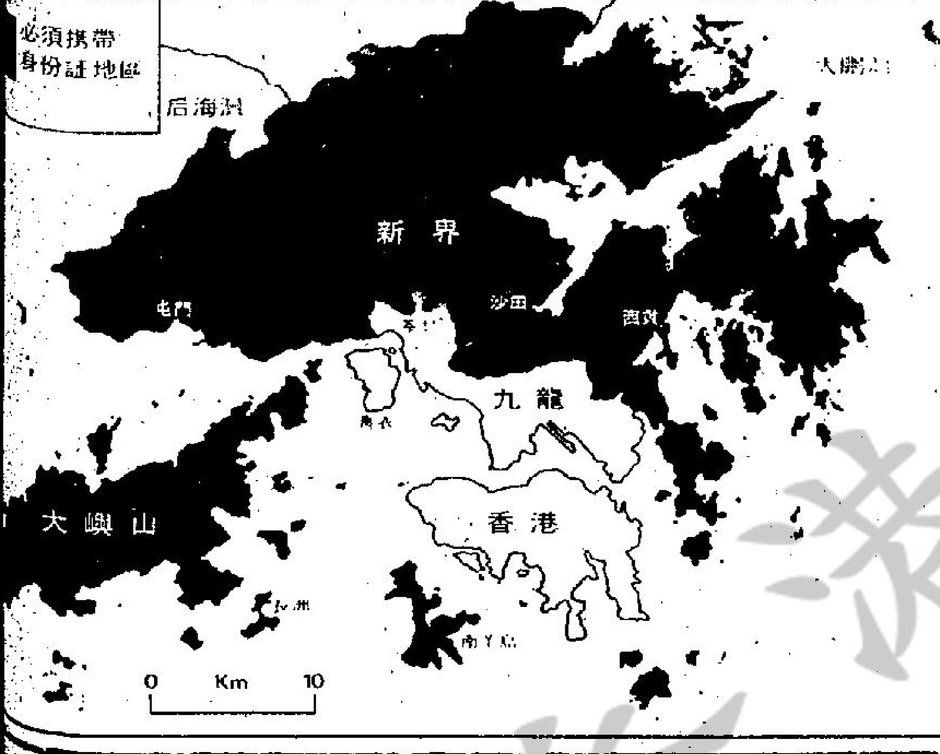

遺失身份証的人士，則應向三個人事登記處主要辦事處之一，申請補發。該三個辦事處位於：港島銅鑼灣裁判司署大厦，九龍廣東道政府合署，及荃灣遠東銀行大厦。當局已經安排在各人事登記處辦事處增加人手，處理申請事宜。

在强制携帶身份証命令生效後，任何人被發現無携帶身份証，最高可被判罰款三千元，或入獄一年。

布政司署首席助理保安司關永華表示：該項措施執行初期，市民或會忘記携帶身份証，若遭警方拘控時，由於這是個別案件，要由法官判定違例者要否罰款或其他懲罰。

傳加强檢查身份証範圍
是擴大即捕即解先聲
迫使未領身份証者從速辦理

【本報訊】由下星期一開始，除新九龍、荃灣、葵涌、青衣島、港島、九龍、鴨脷洲、駁波洲及昂船洲外，市民無論到那一處都須帶同身份証，否則有被檢控之虞。

新例生效時，整個港九及新界之面積，超過百分之八十已被列入爲禁區，唔記得帶身份証就會被控。

據來自港府高層的消息來源透露：當局此舉是步向擴大即捕即解政策之先聲。

消息指出：政府將逐步將「須帶身份証」的範圍擴大，最後連市區的範圍亦包括在內，使市民外出即要帶備身份証，以供執法人員查閱。

消息謂：政府此舉是希望迫那些早幾年前已成功逃來港的人士前往人民入境事務署領取身份証，因爲以前很多已成功逃來港的人士至今仍未領取臨時身份証。當局逐步將「須帶身份証」之範圍擴大，勢將迫令這些未領身份証的人前往領取臨時身份証。

消息指出：此舉除可便利當局能知道到底有多少非法入境者未領身份証外，並可使政府將來在實施所有進入市區的偷渡客亦遣返大陸之政策時減去不少不便，因爲當局若實施此方法，將要宣佈一個特赦令，提出一個日期，使在該日期以前已成功地偷渡來港的人士獲得豁免，如果不迫令以前已成功來港的人領身份証，將來會引起不少爭論，所以政府才逐步擴大「須帶身份証」之範圍。

又謂：當政府達成市民外出都要帶身份証時，當局便會宣佈該項特赦令，屆時執法人員可在市區截查可疑之人士，若証實該人無法証明爲香港公民，則馬上遣返大陸。

主持律師換人
麥案押後下午

【本報訊】麥委調查外籍督察麥樂倫眞正死因之調查委員會專員高院按察司楊鐵樑，日前在第一階段證供聆訊後，渡假兩週，原定於今晨開始作第二階段之調查聆訊，由於前由政府向英國特聘來港主持調查之尼力根大律師因眼疾退出，故政府改聘英另一御用大律師皮華烈來港接替尼力根之職。

皮華烈御用大律師今晨始向高院申請請予在港執業，由高院首席按察司羅弼時爵士於上午九時半在內庭予以批准，因此麥樂倫死因調查之聆訊乃押後於下午二時半舉行。

今日天氣預測

吹和緩東風，天色晴朗。最高氣溫爲攝氏三十二度左右，正午十二時，室外氣溫爲攝氏三十度，濕度百分之六十五。

高潮：上午九時五十八分；下午十時二十八分。

低潮：上午三時二十分；下午四時十三分。

英皇家國防學院代表團訪港一週

【本報訊】英國皇家國防學院之代表團十二人，現正在港作一週之訪問，今日將參觀沙田中文大學及大圍古屋。代表團包括英、澳、美、印、挪及巴西之高級政府官員與軍官。一行人將首先訪問新界民政署聆聽會報，然後前往沙田，參觀此將有七十五萬人口之社區。該團於參觀中文大學之後，將赴新界司鍾逸傑之官邸，聽取有關新界發展之情形與計劃。

警員今晨終不治
五日前水塘區遭歹徒刺傷
警方曾遠赴澳門追緝兇徒

【本報訊】於上週五凌晨在石梨貝水塘與女友談心時遇襲的警員，經醫生搶救後，延至今晨，終告不治，警方現已將此案列爲「兇殺」、「行劫」及「企圖强姦」案處理。

與此同時，一批專門調查該案之密探昨日前往澳門，與澳門司法警察及保安當局有所商議。據報，此行係與追捕該案歹徒有關，因相信他們可能於案發後匿居澳門。

有消息謂，警方已與綫人接觸，調查該批歹徒之資料。

反黑組與特別罪行調查組之偵探，日夜搜查歹徒常出沒之所，以期獲得綫索。

殉命警員名鄭志昆二十五歲，駐守油麻地警署，是於今晨五時四十五分在瑪嘉烈醫院傷重不治。

該案發生於本月五日凌晨二時左右，當時死者在休班後約同廿二歲女友，驅車前往石梨貝水塘談心，正當兩人在車旁一長櫈上喁喁細語之際，突有另一輛私家車駛至，車上跳出五名男子，揚言打劫，其中一匪垂涎女事主之美色，將她推至山邊，企圖强姦。

另一方面，其餘四匪則將警員綁在一大樹間，意圖行劫。但警員反抗，被匪用雪摃刺傷頭部及胸部，血流如注，傷勢不輕，匪徒傷人後，即通知企圖强姦女事主之匪徒乘車逃走。由於時間倉卒，女事主幸未被污辱。她重整衣衫，跑到大埔道截的士往報案，警方趕抵現場，發現警員奄奄一息，將其送院救治，但卒告傷重斃命。

女事主被匪徒刧去約一百五十元現欵。警方在現場撿獲一枝雪摃。

因孩子起爭端
兩家人械鬥
釀七人受傷

【本報訊】黃大仙下邨十六座，昨晚發生械鬥事件，兩戶人家，疑因兒童爭執，手持木棍、玻璃樽展開惡鬥，釀成七人受傷，其中兩名傷者是近六十歲的老婦。

血案現場爲黃大仙下邨十六座×樓，兩戶人家分別姓林及姓盧，昨午六時許，兩家兒童在門外因小故爭吵，家長們外出察看，竟不特未能將小童的紛爭排解，更因而發生口角，繼而動武，彼此利用木棍、玻璃樽互毆。

事件中林家共三人受傷，計姓鄭老婦及兩名姓林分別廿一及十七歲男子，而盧家則四人傷，兩名廿三及廿六歲男子，一名廿四歲女子及姓李老婦，以上各人傷勢普通。

曾居大陸越難民
又有百餘人遣返

【本報訊】今晨再有一百三十六名曾居大陸的越南難民，經由文錦渡橋遣返大陸。

該批難民來自廿九個家庭及二十二名獨身人士，包括四十八男、卅九女及四十九名兒童。

有關機構游說越難民
滙財物接濟親友
獲厚利顯係越共默許

【本報訊】此間有等自稱與越共政府有關之機構，正游說越南難民匯現欵與物品回越，接濟其親屬。

雖然有一兩家係正式註册組織，但多數係私下經營者。

據報，彼等要求難民交欵二百五十元，由其供應五十公斤米與在越之親友。

難民表示，彼等雖藉收費高昂而獲利甚豐，但顯然係越共政府所默許。

據說，彼等託運之物品，很多時共親人祇獲一半，相信部份爲越南關員取去。

由港運越貨物通常一週便到達，但難民之親人，則需時一月才收到物品。

警方表示無權制止此種交易，因技術上彼等並非違法。

本港一雙老夫婦向中共投訴
多年在大陸慘遭迫害
當年誤信回歸好．今與兒子生別離

【本報訊】一雙因兒子誤信「回歸宣傳」所誘，而與兒子一起被騙返大陸的年老夫婦，向中共黨「總書記」胡耀邦投訴多年來在大陸慘遭迫害，由胡批示「新華社香港分社」昨午約見及對投訴加以答覆。

兩名投訴者爲潘碧雲（六十五歲）及其妻林逸梅，他們於月前寫了一封信給胡耀邦，就他們家中家人過去受到的迫害，寃屈、欺壓、滙欵遭凍結及個人護照遭扣留等事件。向胡耀邦要求解答，「新華社本港分社」接到胡某指示後，昨日約見兩人。

潘碧雲伉儷均爲浙江人，台灣光復後（一九四五年十月廿日），潘以接收專員身份到台定居，後並任職派出所，其子潘哲，在台灣大學畢業後，在麻省理工學院攻讀物理學系，爲一科學家，在國際上也稍有名聲，一九七二年尼克遜往大陸，掀起中國熱，其子受共方「回歸宣傳」所誘，但又不想讓兩老知道，乃訛騙他們赴美，並於一九七三年年中一併飛往大陸，潘之父母於一九七七年六月由大陸返港，在港居住已有三年多。

「新華社」香港分社秘書郎鈞堯及一不知担任何種官職但知其名爲楊聲的人接見兩老，據他們表示，胡耀邦很注重這件事，也希望能有一公平的解決，他們會再作報告呈上，但兩老對胡氏的簡單答覆不表滿意，並强調胡某顯有推莊卸責之嫌。

潘碧雲謂：胡耀邦給了他三點答覆，一是他所投訴被扣的護照的確是遺失了，他對這件事很抱歉。但潘老認爲事實並非這樣，他在深圳追查護照時，關員要他等候，但過了四天，關員叫他最好是再返北平取，不然就直接寫信給「公安部長」（查當時公安部長爲「華國鋒」）。

不能無理扣押他們証件，他要求中共當局在「人民日報」登報公開道歉，但「新華社」人員答以無法辦到。

回歸四年，去時是由上層接待，華國鋒、鄧小平親自接見，但不久他們在大陸的生活就非常艱苦，全家所得金錢僅爲一百五十元「人民幣」，爲補開支，他們自美帶去的財物也先後用光了。這還不止，潘老且更被掛上「官僚地主」及「國民黨特務」的帽子，潘老受不了這個氣，加上其子在研究院也不甚得意，卒於一九七七年六月離開大陸，前來香港。但自此以後，即被中共諸多阻攔，父子至今仍未能見面。

潘碧雲說：來港前，其子交了一張九千五百元的票子給其妻，以作生活費及赴美費用，五月十八日他們將滙票用掛號信寄出，六月九日到港後，往一大陸銀行提取時，竟被以簽字不符拒絕支付，但又無交代，他想找兒子，但又被共幹收藏着，經過多方打聽，才知他兒子住在飛鵝山一別墅，但始終無法得見其子，最後他將這件事始末告知該區中人，後該人致電該銀行，才能取得到五千元港幣，其餘欵項則再無下文。他用這件事質問胡耀邦，「新華社」香港分社的答覆是該社也承認有這筆錢，但表示不能代上頭作答，須再請示後始知如何處理。

潘碧雲認爲該滙票根本不會有問題，據他所知，祇是有人怕他用這筆錢前往台灣或其他地區，宣揚對共方不利的事情。

此外，胡耀邦答覆謂對其妻之弟林久年被無故勞役三十年已交由「浙江高等法院」調查一事，潘老認爲重要根由並不在此，他指出，大陸淪陷前後，其舅一直都是做服務社會照顧難民孤兒的工作，他們也不是地主官僚，但却被無故的……

「新華社」解釋說是四人幫禍害所致，但潘某認爲這說不過去，大陸淪陷三十多年，祇有一小段時間是四人幫在搗鬼，但他的舅子是在淪陷後不久，即遭追鬥，故於理說不通，他無法接受，除非毛澤東及華國鋒等也承認是四人幫那又另當別論。

受了三十年艱苦勞役，出來後重傷癱瘓，身無長物，其大舅想要回房子，便佔房產幹部更因此起歪念，煽動其舅寫信給潘老，寄二千元「人民幣」回去好，但再問價錢時却又升到七千元，昨日他特就這事質問「新華社」人員，但該社的答覆是盡量幫忙解決。

有關他倆老在大陸所見所聞，潘碧雲謂：他們印了一本書，今日在台灣發行，稍後他們將會往台灣，然後再去美國，但屆時是否能得見其子，連他們也不知道。

圖爲潘碧雲（左）及其妻林逸梅（右）昨晨往「新華社」香港分社。

平陽新邨木屋火警
五百餘人毁家
疑因電力不勝負荷

【本報訊】黃大仙平陽新邨木屋區一場導致五百多人無家可歸之大火，初步懷疑起火原因是由於有人非法接駁電綫，引致電力不勝負荷所致。

據邨民表示，位於六十四號附近一帶之木屋屬非法僭建，且無門牌號數。據稱，該處原是一塊荒廢菜園，但於去年初，有人在該處興建木屋，直至目前爲止，已建有二百多間，每間約值一萬二千元，此後，有不少外來之人士入住。

由於木屋驟增，原有之電力供應頓告不足，使該邨之數廠戶無法開工，居民因電力供應問題亦感不便，曾向有關方面投訴，但至今毫無結果，怎料，昨日即發生火災，邨民希望有關方面對該次意外徹查，使合法居住之市民權益有所保障。

起火地點爲平陽新邨六十四號側之無門牌木屋。昨午三時卅分左右，上址突然冒出大量濃烟，迅即火光熊熊，居民見狀，立刻報警，並收拾細軟奪路逃走。

火警發生後，火勢迅速蔓延，數十間木屋頓成火海，火勢非常猛烈，居民爭相走避，秩序非常混亂。不久，消防員聞訊馳抵現場，開喉展開灌救，警員亦奉召到場維持秩序。

約於三時四十一分，消防員將火升爲三級行動，並在四方八面的架喉灌救，這時，火勢已一發不可收拾，烈焰冲天，整個平陽新邨爲黑烟籠罩，幸居民已逃至安全地點，但一名男子於走火時灼傷，經送院醫治後已無碍離院。

經過消防員個多小時努力灌救，火勢於五時十八分將火撲滅。惟現場約八十多間木屋已付諸一炬，變成殘垣敗瓦，約有一百八十七戶家庭受影響，共有五百三十三名災民。

火警後，社會福利署緊急救濟組人員已在場爲災民進行登記及派發熱飯及毛氈，有關方面對該宗火警已進行調查。

全球獨有珍貴鏡頭！香港淪陷慘況
十億人的血、五十年的淚、染成
血淚中
日軍攻港全部過程、中國多場壯烈大戰
本片攝詳盡
保證有你在銀幕未見過的壯烈戰爭場面、苦難逃亡實況！
中國人點能唔睇！香港人更要加倍睇！
金公主榮譽發行

皇后 皇都 太平 金明 帝后 華富閣 嘉禾 麗華 紅磡 好景 珍寶 帝國 國際 南昌 光華 金茂坪 金都 域多利 南灣
明天盛大獻映
嘉禾今夜午夜場
十八年代海、陸、空最犀利武器悉數登場！
揭露美蘇軍事競賽最新面貌！
現代核子戰爭武器
粵語旁述．精確淺白
SUPER WEAPON
一旦發生戰爭你如何作好心理準備？
本片粵語旁白由「武器月刊」提供資料

招招精彩絕倫、武式威猛無匹！
比「南北腿王」演得更精彩、打得更拚命
夏光莉
師妹出馬
李作楠導演
粵語對白
香港：南國 洋寶 華閣 富都
九龍：南國 華華 銀都 江都 珠江 金華 都
今日盛大獻映
令你目不暇給！使你大嘆觀止！

豪華 5-762372 新大華 3-841199 華聲 3-617169
亞當與歌妮
Adam & Nicole
超級性片
影評大讚 越映越旺 狂滿五場
珍妮蕙布綠 米高．高建斯 珍妮歌蓮絲 聯合主演
阿當風流 妮歌放蕩 情同手足 一齊搵食 三男一女 交換性伴
唯性電影 滿床春色
兒童絕對不宜
自由性愛！官能挑逗！

明月蓮花劍

東方玉

三：密謀除去一老一少

朱化龍看那一百單八個和尚，東轉西轉，此進彼退，也看不出有甚麼奇特之處，心想：「少林羅漢陣，號稱天下無人能闖，但今天看來，當眞見面不如聞名，也稀鬆得很！」

一面仰首洪笑一聲道：「硬闖就硬闖，難道區區陣勢還困得我蜘蛛島主不成？」接着回頭喝道：「你們跟我闖，若是有人阻攔，祇管出手。」手中鋼叉一掄，大踏步朝陣中走去。

那僧人退後一步，大聲道：「蜘蛛島朱島主闖陣。」

朱化龍大笑道：「闖就闖！」手中鋼叉向天一振，發出一陣震懾人心的「瑯瑯」叉聲，他身後十六名黑衣武士跟着振腕，一時叉聲瑯瑯，響澈雲霄。

在十七柄鋼叉齊鳴聲中，由朱化龍爲首，就像捲起了一陣黑色狂風，衝進羅漢陣中。

這一百單八個和尚在這股狂飈黑浪衝到之際，意然紛紛閃避！

朱化龍手揮鋼叉，好像一團黑色肉球，起落如飛，滾得很快，他祇覺眼前灰影閃動，人影幢幢，絲毫不加攔阻，心中暗暗好笑：「人道少林羅漢陣精奧無比，強大莫敵，我朱化龍進來了，還不是如入無人之境？」

他這一路飛掠，把一柄鋼叉使得周身羅繞，風聲如潮，飈挾風雷，眼前灰衣和尚始終不與交手，幢幢人影，在他滾到（他其實是連奔帶掠）之時，就像潮水一般紛紛散開，他所過之處，無不像整排樹影，往後退去，但散者自散，集者自集。

他這樣揮舞鋼叉，一路衝行，差不多奔行了一盞茶的時光，前面還是人影幢幢，連連避閃開去，好像這人潮連綿了數里之長，始終沒有盡頭，心中不禁暗暗生疑，一面忖道：「方才那僧人曾說，少林寺演練『羅漢大陣』，共有八座之多自己這一陣飛掠奔行，不知已經衝過幾座羅漢陣了？」

心念這一動，不覺停下步來，回頭朝後看去，方才明明跟在自己身後衝進陣的十六名弟兄，此刻竟然一個不見，身前身後，一丈方圓之外，密压压盡是灰衣僧人，你停下來了，他們也隨着停了下來。

祇見剛才和自己說話的那個灰衣僧人又迅快的趨入，雙手合十，說道：「朱島主已經闖過羅漢陣了，貧僧因朱島主來者是客，要他們不可冒犯，朱島主隨行的十六位武士，此刻已在陣外休息，朱島主也可以出陣去了。」

朱化龍聽得一怔，說道：「大師父，朱某這一陣工夫，不知闖過貴寺幾座羅漢陣了？」

那僧人含笑道：「朱島主入陣之後，始終隨陣行走，並未衝出陣去。」

（一〇八零）

失蹤

奇能士

杜克探長向露絲的鄰婦，問了很多有關的[illegible]，最後，鄰婦突然想起了一件事：「　，對了，在露絲死後，還經常有人寫信給她，你看，那個信箱塞了好多信，最少也有十封吧！」

杜克探長連忙走到那個信箱旁邊一看，果然，信箱裡面有很多封信。

還好，信箱並沒有上鎖，杜克把那些信件取出來，是三藩市的郵戳，而那些信件，是由三四個月前寄出的，最近的一封信，則是個多月前寄出的。

從信封的字跡看得出，這些信，都是同一個人寫的。

杜克爲了查白眞情，就在露絲的門口的石階上坐了下來，細心的拆開那些信件，看完一封又一封。

當他看完第一封信之後，已經知道是羅拔由三藩市寄給露絲的。

但是，令他感到奇怪的是，露絲死了四五個月，爲何羅拔還會寄信給露絲呢！顯然，羅拔還不知道露絲已經死了，否則，他就不會寫信給露絲了。

在最近發出的那一封信中，羅拔還這樣寫道：

「……我恨不得馬上就飛到你的身邊來照顧你！不過，還有一個多月，我便退休，到時，我便會到你身邊，與你長時期在一起，我已經託海倫多匯二萬元給你，好得到時我們的生活費有着落，同時，我來夏威夷的時候，也會多帶三兩萬元！親愛的露絲，一個多月的時間，很容易便會過去，我希望我到夏威夷的時候，你已經完全復元，到時，我們便可以到沙灘去享受溫暖的陽光以及在海灘嬉水，還有在入夜後，到酒店餐廳去聽那些迷人的夏威夷音樂，還有，海倫已表示過，在我退休之後，她會和我一起到夏威夷來看你，她知道我退休的日子後，已安排在退休後第三天和我一起出發！

望你多保重！並祝你青春常駐！

你的愛人羅拔十月廿日」

杜克看完這封信，大感興奮，因爲，這封信他提供了很多證據，證明海倫在說謊。

杜克再將大衛的推測歸結在一起，他忽然有一種預感，羅拔很可能被海倫謀殺了，謀殺的動機，是爲了錢，否則，海倫絕對不可能隱瞞露絲的死訊的。

（一〇八）

風塵客

黃思騁

四十八：茶樓見面

「足足兩百個，至少比你們多四倍，你看看，個個都像龍虎武師。」

周海平本來以爲在自己的茶樓裡講數，一定佔到地利，想不到對方竟能出動這麼多人，祇得把原先想說的一席話吞了回去。

「你所提的條件我無法答應，平哥，你要講數，任何時間放馬過來好了，」雷彬文說。

「再過三個月，我們再在這裡見面！」周海平說。

「就是一年也不妨。」

雷彬文站起來，說道：「今天在這裡飲茶的兄弟，茶錢全部入你的數，我要走了！」

雷彬文在幾個死黨的簇擁之下離開以後，周海平開始發幾個伙計的氣，認爲他們是飯桶，組織工作做得太壞。

「像這樣下去，我還能在這裡撈嗎？」他說。

「不要激氣，平哥，」大口林說：「給我半年時間，我會把雷彬文趕出這個地區。」

「你休說大話，我現在知道阿文是個人才，他知道如何散他的錢財，如何運用一個人的才能，他是無往而不利的。我用十五年的時間所建立的地盤，他祇消一年就辦到了，我不是他的對手！」

「平哥，你從來都不是這麼洩氣的。」

「可能是因爲我老了！」

「你一點也不老，如果一個對一個講手，雷彬文不是你的對手。」

「可惜他現在不用自己動手了！」

四周的桌子上正有人大吃大喝，他們都是雷彬文的馬仔，少說也有一百多人。

「他們眞的有這麼多人嗎？」周海平問。

「不會錯，他的確是有備而來，」大口林說。

一會，幾個打仔型的年輕人走到周海平的桌子邊，說道：「平哥，多謝你請飲茶，我們要上工了。」

周海平隨便揮了一下手，四周的桌子上立刻就有一百多個人站起來，浩浩蕩蕩地離開了茶樓。

「阿林，這件事你得爲我擺貼，要不然我沒面子在這裡混下去了！」周海平說。

「這件事交給我辦好了，」大口林說：「從前我不知道雷彬文是個反骨仔。」

「現在要對付他已經不容易，他不是沒有後台的。」

「他有甚麼後台呢？」

「如果沒有後台，他那裡來這麼多錢做生意？我看再過幾年，這個地段都是他的勢力了。」

（一〇九九）

晚唱

米高

市局要求加差餉認眞合理

市局主席沙理士尋日係月會話，明年市局將會出現赤字二億元，如果港府唔增加佢地差餉率所佔嘅部份，好多文娛活動同埋建設工程都要被迫停頓。

市局[illegible]加差餉，[illegible]市民鬼殺咁嘈。

市局的[illegible]好多，好似的市民成日投訴話邊個遊樂場個滑梯壞咗，成年無人修理，成個兒童死亡陷阱咁，你話市局有幾多個遊樂場。如果你得閒行吓，就會發覺入面的設備有好多唔係爛晒就係唔用得。

如果市局話要修好番晒呢的嘢，當然又要一筆經費，呢個又係大好加差餉藉口。不過，過去市局未有赤字之時，有充足經費，但又唔見修理好呢的嘢，由得佢日晒雨淋，越整越爛。

但係而家唔同，今時今日嘅市局報窮，要求港府增加徵收所佔差餉率。爲咗順吓市民的民意，便會做番的好戲，[illegible]藝術節，請多的世界一流高手返嚟表演。雖然呢的表演使唔少錢，而且祇係娛樂一班少數嘅高級市民。一般人對呢家嘢都全無興趣兼認識。不過係香港呢個社會，班高級市民把聲大的，所以市局祇要使多的錢，請多的一流音樂家返嚟，咁班高級市民認爲物有所値，就會大聲話加多的差餉都無所謂。

重有就係以後的泳池與建方面都可以決好多，事關如果好咗發現有乜唔妥亦可以從頭嚟過，好似最近有個泳池因爲消湲問題竟然下午有陽光個段時間唔用得，如果市局大把銀紙就可以由頭做過。

所以市局加差餉其實係好應該。

八公散記

筱碧山

九：滄桑話舊公仔箱

我指着七彩公仔箱，說道：「香港市面所見供銷嘅呢種玩意，似乎盡係日本同西德嘅天下，其實照你內行人觀察，有無其他國家產品，夠晒質量水準？」

老威邊呷烏龍茶，邊說：「北歐幾個工業國嘅產品，倒係攤手貨，一味講究用料上乘，構造盡善盡美，售價當然高過西德貨一皮，不過價錢愈貴，並非一定質靚耐用，有時買呢味嘢，有啲似得買手表，有時會撞手神買到準而靚嘢，譬如北歐產品有高級貨，實成盤水一架，查實其貨在具備多種附屬玩意啫，如遙控，定時開關自動掣，四喇叭放音，高低旋轉機座，無綫耳筒與錄音等等，查實供人視聽享受嘅質量水準，跟一半價錢嘅西德機，相差無幾啫。」

我再問道：「日本機算係廉價普及品，有無其他產品可以跟佢鬥平鬥靚？」

老威續言：「一般人下意識以爲台灣出產嘅電器比較水皮一啲，實在台灣電子工業相當發達，此間偉人多少錯覺觀念，由於若干進口商逕自向台灣一些山寨電器廠仔訂貨，貨質難免參差不一，甚至有粗製濫造嘅次品到港充場，實在台灣多間大規模電器廠出品，完全符合國際標準，揀彩色機嚟講，台灣幾隻名牌產品一向暢銷世界各地，尤其美洲地區，可以跟日本機大拗手瓜，而且曾經獲得過唔少奬狀哩，呢度銷路比唔上東洋機，不過係『先入爲主』，亦係香港人走寶啫。」

我搭腔說道：「我成日隨街走，見過台灣機陳列室，瀏眼光睇表面，台灣機的確幼細靚溜，而且標價至少比日本機平咗一個八折，你用技術眼光評價，台灣機是否價廉物美？」

老威答道：「我不妨照實直說，好多種日本機都係在台灣裝配製造，不少名牌廠家，在台灣設廠，已經唔係秘密，台灣國產機，根本抬得住日本貨，亦唔算秘密咯，否則大陸方面唔會係香港大量採辦台灣機喇，聽講大陸用戶用過台灣機都拍手喝采，實到絕市哩。」

我八公由於最近曾往寶島小遊數日，順便與那裡電器商接洽過多少生意，是以值得一記台灣「公仔箱」的鱗爪觀感。

（一〇一）

宣和故事

南宮搏

越來越壞

李師師沒有送張迪，她看着大宋的首席宰相，忽然盈盈而笑，李邦彥却笑不出來——

「恭喜大拜，你當上太宰，我還是第一次得見，再有，仍是新年，也該說一聲恭喜！」師師在笑的尾聲說。

「恭喜！」李邦彥心神不屬地接了一聲，立刻說：「師師，時局大不佳，下午議事時，朝廷以財用不足，求和要費大批金銀，會在民間徵借，藉籍中財產，會抄沒——他們早有這一計劃，却不曾提出，今天下午提出了！又因於別的事緊急，還未論議，但看情形，那是不必議的，可能，明天早朝就會頒詔，師師，你這邊……」

「我已獻銀一萬兩勞軍，」李師師沉吟着：「對樂戶用抄沒的方法？那不合吧？」

「現在已不管合不合法了，師師，你住在此地會不方便，用抄沒的方式，可能有人來滋擾！」李邦彥低沉地說。

「我有地方可以躲的，祇是，我一走開，人們是不是會傳附到太上皇身上去？」

「師師，你總要先顧到自己啊！或者，你避開一二天！」

「這座屋，不屬於李家院！他們也會來？」

「師師，我不知道會怎樣，倘有人硬闖，你這邊又有內侍和內侍衛，可能會生出事來！」

師師緘默了——這是大問題，內進和後進連鐵樓下的屋宇，自成單位，有內侍及內廷衛士十餘人在，這些人平時驕橫慣了的，倘若有人來查抄，必會引起衝突。

「師師，鬧出事，有損體面，再者，若然起哄，更不好，時局大非，官家已控制不了，像蔡太師的府邸，也給拆了，萬一你這邊也出亂子……」

「好吧，我明天一早就轉移！」李師師稍帶憤怒地說。

「那些人，你和他們善言，明天，越早越好！我們聯絡的方法依舊，祇是，我不便來……師師，明天儘早！」

「我省得！」師師沉聲應着，隨問：「今夜會怎樣？」

「我出來走個圈，再入宮去：夜間就住在裡面，師師，我這太宰很難做，你總了解的；」李邦彥低喟着：「還有，你自己斟酌着，如果可以出去，便出城，你問問他們路上的情況！」他說至此，稍頓：「明後天，大約是走不得的，金兵在南方的路數，我們還弄不清楚、可能已滲入了東南方！」

「不走呢？」師師又問。

「不走，大約也不妨事的，不過，抄沒令下後，你的處境會尷尬！有一夥人是針對着你的！」她又默然，稍後，陸小寶進來了，由外間的阿蘭先入通知——那是李邦彥正要走的時候，……

（一〇八〇）

新潮撈女

杜朗

大家走着瞧

那個惡客，對高佬森狂笑一聲：「你今日不道歉，他日便會後悔！」

高佬森道：「大家走着瞧好了，亂吹亂叫，小孩子也會說！」

那個惡客也不答他，却對小高說：「兄弟，結賬！」

小高却對他們說：「　，今天就由我小高請，算是向你老哥陪罪，請不要客氣，今天的事，純粹是出於誤會，改天請多多光顧！」

惡客本來想拒絕，但是，隨惡客來的其中一個朋友却對惡客說：「既然小高老兄硬要請你，沛哥，恭敬不如從命，就由小高哥請吧，反正，我們也是剛來到！」

這時候，小高才知道，這個眼前這個惡客叫沛哥，連忙拍着他的手臂，裝出滿臉眞誠的說：「沛哥，就由我請吧，以後請多多指教！」

「好，我今天就賣你的賬，不過，你叫你的手下，不要太囂張，遲早會吃花生！」

吃花生即是吃子彈，小高心裡一震，暗忖，莫非對方是揸鐵人馬？

想到這一點，不禁替高佬森揑了一把冷汗，如果高佬森和他衝突起來，說不定，不到兩個回合，已經魂歸鎗下了。

他恭恭敬敬的哈着腰，把他們送出夜總會的門口，回頭却對高佬森說：「你聽到沒有，剛才如果你和他們打起來，相信你已經被人一鎗打死了，你聽到沒有，他叫沛哥呀！」

「叫沛哥又怎麼樣？」高佬森很不服氣的說。

「唉——」小高搖頭嘆了一聲：「所以說你見識少，最近，叫沛哥的人馬，可不是好惹的呀，高佬森，今天可算是你的幸運！」

「幸運？今天聽到這種不講理的人，還說是運氣？我說，惹了滿肚子氣才眞的！」

「惹惹氣有甚麼關係，留得靑山在，不怕沒柴燒，如果不是我及時出來打救你，你和他打了起來，他一鎗把你打低，不就一命嗚呼了，現在平安無事，不是運氣是甚麼！」

「你肯定他一定有鎗？」

「你沒有聽到他臨走的時候，說可能會請你食花生嗎！」

「嚇人的說話，我也會說呀，就算他眞的有鎗，我也不一定會輸給他的！」

（一〇八四）

惹火燒身

宗仍

「在一間酒店。」

彩姐叫他在門口等候，去駛了一架車來，讓基仔坐在她身邊。

基仔道：「彩姐，姑姑有沒有危險？」

彩姐道：「大概不會有危險，她可能和一些人講數，而你去到時會有點用處。」她一邊說一邊開快車，去到一間酒店，門口有兩個大漢，在大堂又有幾個人，彩姐沒有和他們打招呼，直上到五樓，走廊上也有兩個大漢。

這些人，雖然是對方佈置的，彩姐推開門，看見金飛燕與一個中年大漢坐在一張小圓桌旁。

基仔說：「姑姑，我們來了。」

金飛燕指住中年人道：「你認識他？」

基仔認得就是這個中年人，就是跛腳大漢，點頭道：「認得，是他給錢要我們搬家的。」

「最初見他時在那裡？」

「我殺死兩個飛仔後，他便搜查兩個飛仔的衣袋。」

金飛燕緩緩回過頭來說：「何北行，你還有何話可說，證人在這裡，你把保險箱的鎖匙拿去了。」

「不錯，我搜過他們倆人的身，但是，沒有拿到任何東西，更沒有發現鎖匙，否則我早已去銀行開保險箱了。」

「你是故佈疑陣？我知道兩個死者身上是有鎖匙的。」

何北行道：「如果我有鎖匙在手上，便不會在這個時候約你出來談。」

「既然你沒有拿到保險箱的鎖匙，爲甚麼要煽動梁伯父子離開？」

「我是爲他們好，這位小朋友殺死你兩個部下，相信你會找他們報仇，要他們的性命，所以助他們逃走。金大姐，你現在把這個孩子拿到了，打算將他怎樣？要殺死他？替你的手下報仇？」

金飛燕冷笑道：「你不必挑撥，我會知道怎樣做，論陰險惡毒，我不及你。既然你現在擺出一副假慈悲的面孔，我們就來一個協議好不好？梁伯父子都不是江湖中人，這次，是你把他們牽涉在內……」

（十五）

玉屏風

諸葛青雲著　杜文圖

司馬玉娃方低低「哦」了一聲，場中已傳出「砰」的一聲震天脆響！

這震天脆響，自然就是焦良與東門哈的對掌之聲！

包括司馬玉娃、司馬玉嬌、蕭克英、孟賁，以及沙天行、西門哼等正邪雙方，一齊注目看去。

這掌硬接的勝負之分，似乎並不十分明顯，東門哈與焦良雙方均屹立如山，足下均未移動或後退半步，身軀也未搖晃，祇是所着衣裳，略爲飄拂！

但在場諸人，那一個不是大大行家？均已看得出東門哈神色自若，焦良却胸膛暗作起伏，似在調勻氣息？……

就這一點點的差別，觀戰諸人的神色已不同。

……

沙天行與西門哼，雙雙軒眉，面露得色！

蕭克英的兩道黛眉，皺得更緊！……

司馬玉嬌臉上微現驚疑詫異之容！……

祇有司馬玉娃與孟賁二人，仍然保持平靜！……

東門哈「哈哈」一笑，邊自緩緩抬手，邊自發話說道：

「好一個『長江後浪推前浪』的年少英雄！來而不往，未免失禮，你接我一記昔年倚會過不少蹺代豪雄的『摧心魔爪』！」

手未抬，倘屬正常，手一抬，便生變化！

所謂「變化」，是分形狀暨色澤兩面！……

形狀的變化是手指漸漸乾癟，手掌漸漸大！

……

色澤的變化是整隻手掌，漸失血色，掌緣部位，一片慘白，掌心部位，則一片烏黑！

這看來相當懾人的「摧心魔爪」，舉到當頭，便不帶絲毫勁風銳嘯的，向焦良當胸，緩緩推出。

焦良爽然不懼地，右手一翻，來了式「隻手擎天」，仍以單掌接架！

兩隻手掌合處，蕭克英心弦一震！

她發現焦良似乎有點承受不住對方「摧心魔爪」的暗蘊壓力，把左足往後撤了半步！

東門哈雙眉一挑，狂笑說道：

「昔年『大荒英雄會』上，東門哈曾憑單掌之力，震得十三位一流豪雄，非傷即死！如今究竟是新人太強？還是我這舊人已老？」

感嘆聲中，第三掌又發，這次却改了緩慢行徐之勢，變得疾如閃電！

不必看他由慢轉快的電疾來勢，僅從東門哈口中感嘆言語之內，已可聽出這位魔頭，動了肝火，用了全力，非把焦良震得非傷即死，或是現出明顯敗象不可！

（三八六）

港九影院聯合廣告

豪華・新大華・華聲　3-617169　3-841'99　5-762372
狂滿！五場請早
歐洲公司發行超級特性片
珍慧祿・米韋斯・珍歌絲合演　妮布・高建・妮蓮
亞當與妮歌
不宜兒童
交換性伴滿床春色

美華（新蒲崗）・寶華（大埔）
今天請早
滾輪轉　女流
令你衝動令你耳熱面紅
明天早場　巴士站
重建完成　籌備開幕

總統・華盛頓　紐約・凱聲
今天五場請早
環球神奇恐怖巨片・兒童不宜
殺人鳥
DOLBY STEREO 杜比立體聲
華盛頓今午夜場：大破綁票案

今天獻映
笑料奇多，包你捧腹，兒童不宜
尚保羅貝蒙多
扮鬼扮馬
華上直昇機，凌空半天吊，一心淘古井，扮野搏晒命

麗華 3-921958　珍寶 3-206506
最後今天　黃元申　歐陽珮珊主演
敢字當頭・劈開警匪新片路線！
阿SIR劈炮
現代核子戰爭武器　明天五場獻映
麗華明早場：出錯線頭發錯財

皇后・皇都・嘉禾
最後今天
阿SIR劈炮
嘉禾午夜場：現代核子戰爭武器　嘉禾明晨早場：老鼠拉龜
現代核子戰爭武器　明天映

文華・明珠
今天五場　注意放映時間
12點　兩點半　五點　七點半　九點半
美國舞男
李察・基爾主演　保羅・舒路達
文華明早場：朋友　華友夜場：珠城夜俠

金門・民樂
今天最後五場
主演　徐少強　龍方　權永文　徐信忠
雍正與年羹堯
揭雍正秘辛！爲年羹堯翻案！兒童不宜觀看
明天獻映　血淚中華　民樂今午夜場！

麗聲・國都
今天最後五場
主演　徐少強　龍方　權永文　徐信忠
雍正與年羹堯
揭雍正秘辛！爲年羹堯翻案！兒童不宜觀看
明天獻映　血淚中華　麗聲今午夜場！

京都・碧麗宮　5-722883
今天四場　注意放映時間　兩點半　五點三　七點半　九點九
靈駒　卡路雷路迪導演
今天獻映　色情抵死喜劇
安蒂嘉妮梅
性愛花燭夜
兒童不宜
有硬有軟　認眞沙胆

龍華・恒星・油麻地・福星
最後今天五場
雍正與年羹堯　徐少強・龍方
明天：血淚中華
滾女八招・十

新樂・富都・寶石　K657116　K429997　K618167
今明最後　片約所限
春思
嬌姐兒　後天起映

新都・快樂　K666148　H773496
今明最後　片約所限
春思
嬌姐兒　後天起映

大華
狂滿今請早　色情片
旋女輪流轉
十個靚女輪流轉，咁轉極唔完，兒童不宜

娛樂・寶聲・明月・黃金
最後今天未看從速
明天獻映：大殺四方
少林搭棚大師

翡翠・荷李活・亞洲・蘭宮
最後今天未看速看
翡翠荷李活加映午夜場
少林搭棚大師

利舞台・倫敦・影都
大滿特滿三院五場
占士邦寶代表作！
與「一九四一」先後輝映

普慶・東方
卅四天
☆星球大戰☆
帝國反擊戰
東方

海運・百樂　H704646　K678091
最後五場
新畢業生
明天獻映・今起訂座
超級老千大滾友
海運午夜場：辣手硬漢勾心拳

金明・華都　12-402109
今日獻映
師妹出馬
即日獨家盛大五場獻映
艷性歡樂舞
不宜兒童

樂聲・國泰
今天最後五場
主演　徐少強　龍方　權永文　徐信忠
雍正與年羹堯
揭雍正秘辛！爲年羹堯翻案！兒童不宜觀看
明天獻映　血淚中華

大光明
第二週映
春思

日本大胖子摔角 肉顫顫令人難受

初到日本的時候，最看不慣的，甚至有點不能忍受的便是他們的大胖子摔角，因爲那些大胖子肥得出奇，亮相時又非常「性感」，有時實在很難把他們和「人類」聯想在一起。但是日本全國上下都爲之瘋狂，政府固然把這種摔角列爲「國技」，並特設「國技館」專供比賽之用，年輕人也非常崇拜這些大胖子，很多人都會一邊做事，一邊收聽現場的轉播，雖然看不到大胖子的尊容，也要靠聽覺來過過癮。所以我一直覺得，他們的這種國粹將永遠不會在地球上消失，一種傳統文化能夠風行到這種程度眞不簡單。

這種玩藝日本人管它叫「大相撲」。不過據他們說，「大相撲」還是來自中國與印度。據譯迦傳記「本行經」的記載，在西元前五〇〇年左右的印度，當譯迦還是個太子的時候，便在「相撲」競賽中得勝而討到老婆，當時叫做「爭婚」。中國的摔角在「禮記」裏面稱爲「角力」，在秦代稱爲「角觝」，在漢武帝時代角力最爲盛行，在當時的文獻中，「角觝」一詞也出現得特別多，到了梁朝（第六世紀）翻譯前述的譯迦傳的時候，便把角力譯成「相撲」」。其後「相撲」又出現分支，拳法即爲其中之一，並在蒙古、日本、朝鮮、東南亞出現了大同小異的玩藝，尤以現在蒙古、日本的「相撲」更具古風。

那麼讓我們看看日本的「大相撲」在褒甚麼寶。首先看看那些大胖子吧，日本由於不吃油膩，飲食簡單，所以平常胖子很少。但是做爲「大相撲」的大力士，則要吃得越肥越好，至於所謂「吃」也不是吃美味的中華料理，他們通常要根據傳統的菜單去吃，那是大力士特有的「私菜」，內容大約是蔬菜，魚肉的大雜燴，或火鍋，不然就與雞湯，味噌，加哩一起烹調。面對這些中國人看了都不想吃的料理，小力士們（徒弟）固然垂涎欲滴，大力士們更要狼吞虎嚥。這些大胖子即使在退休以後仍是饕餮一個，大吃不已，因此對於健康甚爲不利，早夭者不乏其人。

有些醫生還特地爲他們設計一套「增肥法」，那就是黎明即起，不吃任何東西便去練功，因爲在激烈運動之前如果吃了東西，不但於胃不好，而且還會造成呼吸急促。從前雖在練習前喝點稀飯，但是現在已經廢掉早餐。必須等到功夫練過以後，才把早、午兩餐一併吃下。兩餐下肚以後，便甚麼事也不想地躺個他三十分鐘，然後在下午做點輕微的運動，這樣一天便可以交差了。據說這種生活方式如能持久繼續下去，噸位便可以直線上升。

然則，大力士爲甚麼要噸位大呢？說來大概沒有一種運動像「大相撲」這麼注重噸位的，這因爲噸位大才不容易被推倒，或推開，在比賽時即使一隻手指碰到地面，或者一跟腳趾突出規定的圈子之外，便要失掉江山。所以噸位大在比賽中將有絕對的優勢，甚至是決定勝負的關鍵。不過所謂的噸位大並不是實肉一堆，而是練出來的「肥壯」，把自己弄得肥壯乃是大力士的當務之急，變肥也是一種苦修的歷程。如此弄到後來，很多大力士的身高都接近兩百公分，噸位也接近兩百公斤，甚至有突破兩百公斤者。

這些大胖子力士共分五級，最高竿的力士通常於比賽前在腰部繫着一條又粗又大的繩子出場，有點像空手道的黑帶一般。不過大胖子們所繫的繩子都比拔河用的繩子還粗，直徑約十五公分，重達十五公斤，繫上腰際時，需要動員四、五個大漢，這種粗繩，所以通常叫做「橫綱力士」，他們在近三百年來一共出了五十多個。不用說，大胖子們吃了半天、練了半天，最高目標便是「橫綱力士」。一旦爬上這個地步，那麼每個月的固定薪水便有五十二萬圓，同時比賽時每賺一分都有獎金可拿，每次比賽下來，往往可以拿到一百多萬圓的獎金。

女子欖球夠刺激！

老人援助金明加實減

閒話香江

九月一日起，老人住院費用開始提高，安老院從以前的院費每月二百元加至二百七十元，護理安老院非傷殘老人爲三百零六元，傷殘老人住院費則加至三百六十元，平均加幅由百分之四十至八十不等，相當驚人。

今年四月一日，當局雖也曾將老人及傷殘援助金增加，但現扣除了新計算的住院費後，老人餘錢比未調整援助前還要少，衹有安老院的老人餘錢是多了五元，其它護理安老院的老人，前者少了一元，後者更慘，比往時少了有六十元。

政府一方面向外界表示爲須應物價調整了高齡津貼、傷殘津貼及公共援助，但另一方面又大幅度增加院費，實使人不明其用心何在。

增加院舍收費使到住院老人不能比住家的老人有太多的金錢運用，政府解釋是要對住家的老人公平。但是，一般人都清楚，老人要入住院舍是要經過政府嚴格調查証明確有特殊需要始可入院，基本上已是有不得已的苦衷，大多都是已失去家庭或家庭有問題才入院居住，政府要以彼等與住家老人相提並重，似乎有點說不過去。

此外，今次政府公佈的住院新收費標準，其間的計算方法，當局似是有點在自打嘴巴。該計算方法規定院舍收費包括有公共援助和特別津貼在內，例如自行住食的宿舍收費三十五元之中，即有十四元是計特別津貼，但根據社會福利署的規定，該項特別津貼有三項特色：第一是給老人運用去應付特別需要，例如看醫生。第二是有些津貼全港老人皆可享有，例如高齡津貼，無論貧富，衹要滿七十歲或以上均可領取一百四十元。第三是老人可「自行」「隨意」運用。但此次的新收費辦法，院舍老人却一律要加收特別津貼，否決了讓老人「自行」「隨意」任用的權力，把特別津貼加在收費裡面。

筆者認爲：除非院方的特別服務，例如醫藥照顧等眞有增加，否則，是無理由徵收該項特別津貼的。據月前八間老人院舍的代表們在一招待會上透露：上述兩類院舍院內均無足夠的護士及駐院醫生，院內老人身體有問題，多數都是自行出外看醫生。情形是否眞如其說，甚難下一斷語，不過，特別津貼的其中一項特色既是給予老人應付特別需要，現政府又向老人徵收此等服務費，那政府就應同老人解釋該等服務是什麼，及保証那些服務是否能適當充份地提供。（月古）

七彩詩筒

地價與房租　詩：高景　圖：華生

拍賣官欣地價高，
小民憂慮在房租。
商場租價仍無限，
猛咁加租胆够粗。

每見拍賣地皮價漲，便要爲商業樓宇加租而驚心。無限終須有限，大勢所趨。

尼羅河老鼠兇狠 嬰孩亦照樣吃掉

數以百萬計老鼠在埃及扎卡菲城四處出動，據說還把嬰孩吃掉。

尼羅河三角洲東部發生鼠患，這些老鼠重達半公斤（一磅多）由頭到尾長達卅五公分（十四吋）。目前，牠們佔據四省。明天可能湧到埃及首都開羅的大門。

老鼠所到之處，萬物遭殃。蕃茄、玉蜀黍、小麥、瓜類皆遭到侵襲。家禽甚至牲畜亦有危險。

扎卡茲鎮（位于開羅東北六十公里）人人談「鼠」色變，各種聳人聽聞的傳說亦不脛而走。從附近巴納夫林傳來的消息說，一個初生男嬰給鼠群吃掉。據說，在另一個村落裡，一個嬰孩的耳朵給咬去。

「詩僧」與「詩人廳長」

最堪回味集

「南國詩人信逸才，曼殊儔艷晦聞哀，已微風力須扶植，呼取乾坤灝氣回。」這首詩，雖然已經忘記了是誰人所寫的，不過，總可以知道，蘇曼殊與「詩人廳長」黃晦聞是相當親近的朋友。

蘇曼殊在光緒二十八年的時候，在日本讀書，曾參加義勇隊、及軍國民教育會，致力革命工作。孫中山先生在東京組織中華革命黨，他曾謁見孫先生，極受器重，此後與居正、邵元沖、戴季陶、鄧家彥等來往甚密。及後「民國雜誌」出版，胡漢民任總編輯，蘇曼殊與朱執信、戴季陶、鄒魯等共任編輯，致力革命宣傳工作。

民國五年討袁（世凱）之役，蘇曼殊曾隨 [illegible] 殊，而晦聞有詩云「一棺江會未經時，冒暑來尋或有知，已負先生元伯語，更哀廬墓嗣宗詩，尺書病革猶相問，晚歲樓居不可期，賸有茫茫憂患意，亂蟬斜照共啣悲。」當年之黃晦聞與鄧實，蔡哲夫同屬順德同鄉，在上海組國學保存會，鄧實所住的地方是風雨樓，藏書甚豐，當時研究甲骨文甚有聲名的羅振玉的唐風樓，同樣的聲名。可惜後來羅振玉隨溥儀在東北任偽組織的所謂滿洲國任事，其聲名漸爲後人所忘記。

蘇曼殊通國學，能詩能畫，雖然生前有浪漫狂放之稱，不過，他總是死後聲名尤重。這就由於他畢竟是一位革命詩僧。

于右任曾有詩寫蘇僧者，詩云「世人莫評曼殊畫，大澈大悟還如癡，春衣細雨江南夜，記得紅樓入定時。」于先生對蘇僧之懷念悠長，可惜于等亦早已作古了。

蘇僧死後，有「蘇曼殊全集」行世，小說 [illegible]

摩洛哥公主婚變 聽情歌強忍珠淚

一九七八年六月，摩洛哥公主卡洛琳在父王雷尼爾王子和影星母親葛麗絲凱莉勉強同意之下，勇敢而浪漫地嫁給了法國知名的花花公子，年長於她十七歲的菲利浦・朱諾特，兩年之後這項婚姻在摩洛哥宮廷和朱諾特的聲明中宣告破裂。

今年八月間，摩洛哥皇家照例舉行一年一度的紅十字義賣會，包括法蘭克辛納屈，葛里哥萊畢克和羅傑摩爾等國際紅星在內的一千位世界名流，都關心着一個問題：卡洛琳公主的婚姻是否眞的破裂了？當雷尼爾王子帶着葛麗絲王妃、艾伯特王子和卡洛琳公主抵達會場，而不見朱諾特時，一切似已眞相大白了。卡洛琳在餐會上表現十分抑制，她沒有依例下池跳舞，祇是留在桌旁抽煙和朋友打招呼。當法蘭克辛納屈唱起浪漫情歌「夜裡的陌生人」之時，卡洛琳公主低下了頭，顯然是在抑制她的淚珠。這時朱諾特正在一千四百英里外的土耳其，和一位哥斯達黎加外交官的女兒，一個褐膚黑髮的中美洲美女一同旅行。

比起朱諾特來，卡洛琳公主顯然是黯然神傷，難以釋懷的，年輕的卡洛琳終究要讓時間來平復她痛楚的傷痕，以後又是如何，恐怕誰也難料，唯一可以確定的是，這一件婚姻破裂事件，又可以讓國際社交圈一些好事之徒，打發不少時間。

仙人掌會做數 花草識奏音樂

近日科學家在植物身上有新的發現，它們不但對人的聲音作出反應，還能夠發出有如音樂一般的聲音，更有計算數學的能力。

倫敦一位電子工程師，利用一部機器，將植物散放出來的音波收集起來，轉爲人們可聽見的元音，當電綫連接着植物的葉子時，便會聽見一些動人的音韻。

根據試驗結果，發現一般在家中栽培的植物，所產生的樂韻如有笛子的聲響。

原來它們所發出的聲浪、調子和節奏的快慢各不相同，也隨着環境的轉換而變更。

試驗報告顯示，秋海棠所發出的聲音最完美，錦葵是最佳的「談話」對象，由於它的反應十分敏銳。

黃色的櫻草花每在黃昏時開花，且發出急促的聲浪，當花蕾開放的時候，便聽見「噗、噗」聲音。

此外，日本測謊專家蓮本博士發現，仙人掌和番紅花，能回答人們一些簡單的加數題目。

蓮本博士把一棵仙人掌連接在測謊機上，並向它發問：「一加一等於多少？」

令人十分詫異，仙人掌的反應在測謊機圖表上顯示，使它指針擺動兩下。

一連串的試驗結果，仙人掌有加至二十的計算能力，番紅花亦有相當的計數本能。

東西風

六胞胎亮相：今年一月十一日在義大利索西鎮出生的六胞胎，最近在接受洗禮時第一次公開亮相。這六個可愛的嬰兒，在他們的雙親洛娜妮和佛朗哥・強恩尼尼的注視之下，由他們的叔叔，一個天主教神父施洗。

蛤蟆肉賽天鵝 可治「青春豆」

蟾蜍也就是癩蛤蟆，長像非常醜陋，且滿身都是，一般人對牠可說都有幾分畏懼感，可是卻有人喜歡吃牠，用以治療使青年男女最煩惱、討厭的「青春痘」！

這位喜歡吃癩蛤蟆的人，就是屏東縣潮州鎮公所民政課課員陳烈，他在近二、三十年來已經吃了五百多隻的癩蛤蟆。當有人問起時，他就會向你講述他吃癩蛤蟆的經驗。

據陳烈說，在青年時期，他與其他年輕人一樣會長「青春痘」，當時就有人教他治療「青春痘」的藥方——那就是用蟾蜍煮湯喝！經過他「臨床」試驗後果然有效，所以在近二、三十年來，他幾乎每年都吃蟾蜍湯，「青春痘」也不生了。

陳烈表示，蟾蜍的頭部耳下腺及皮膚腺流出的「白漿」有劇毒，雖然牠對治療青春痘及一些皮膚病有效，但沒有經驗的人，仍不宜輕易宰殺或烹飪蟾蜍，以免發生中毒情事。陳烈宰殺蟾蜍時，先是剝皮、除去內臟及頭部，然後洗淨，再以薑絲用煮青蛙湯的同樣方式，來燉蟾蜍湯就可以了。

陳烈稱蟾蜍在每年農曆五月前後最多，春天是牠的產卵期，不宜捕捉宰殺，否則就會使蟾蜍大量減少，所以捕捉宰殺蟾蜍應在每年農曆五月，等母蟾蜍產卵後爲之。

有關中醫藥書籍記載，蟾蜍的耳下腺及皮膚腺所分泌的白汁有毒，乾燥後即中藥所稱的「蟾酥」或「蟾蜍素」，經配雄黃及，香等，功能解毒消腫，主治疔毒等惡瘡；在過去大陸北方的鄉村中，孩子們如生有疔瘡與無名腫毒時，由於醫藥不發達，老年人就抓蟾蜍剝皮敷於疔瘡上，據說甚爲有效，這叫做「以毒攻毒」！

據本草記載：以蒜頭及胡椒等辣物塞入蟾蜍口中，則蟾身白汁（蟾酥）自出，[illegible]

發展中的氹仔

澳門與氹仔，自大橋落成，貫通兩地，來往交通便利，當局鼓勵大集團和大財團投資發展，荒蕪寂寞的氹仔，隨時代變遷而日漸繁宜和興盛起來。

八十年代的氹仔，稱得爲繁榮初長新芽，設備建平的賽馬車場，耗資達二億元，佔地約六萬餘方呎，經過了三年時間人力物力財力經營，終告完竣，去月初開賽，給港澳市民一種新玩意，經過七次賽事，才在六日正式開幕，八月八日，示開幕大吉，是日日腳註明開跑第八次賽程，值第八次賽，八發同音，示大家發財好意。

賽馬車場面積，佔總面積之一半，看台高達五層，設置多部升降機及活動扶手電動梯，觀衆由電梯輸送進場，能容納一萬二千餘人，對面便裝置電算機，設計精密，和澳洲一流馬場的電算機，效能一樣。

場內有馬匹醫院，馬車倉庫，儲水庫，發電機，中西餐廳，馬車跑道中層鋪設逾呎厚混凝土，表面填上適量花崗石灰，構成一條全長一千公尺全天候跑道，性能優良。

氹仔東北部，一所澳門大學在建築中，大學董事成員，屬港澳間有地位有名望社會中堅份子，替澳門增添光彩，大學校舍和宿舍，依山形計劃興建，山間松樹密集，林茂山秀，擁圍設計師爲保留參天蒼松，十年樹木，種植不易，把校舍宿舍，分別興建，並多建亭園，使校園生色。

校園佔地廿餘英畝，圖則設計，仿如馬料水聯合校舍，作高空建築形式，校舍課室，升高一層，俾有足夠光綫，使師生不致有傷目力，課室藏在松蔭遮閉下，一室生涼，環境衛生，得天獨厚，宿舍分爲教師和學生使用，分列左右位置，因地形高低關係，加建天橋，利便步行上課。

將來大學建成，第一年收容學生名額五百人，設文學系，商學系，社會學系，學生對象不分國籍性別，殘廢人士，祇要有足夠學歷，符合入學資格，亦可就讀，設計建校者，已替他們設想，利用天橋系統，行動方便。

除馬車場和大學校園在陸續建築中外，一個中東大財團有意和港中地產財團合資投入計劃築龐大新邨，某方面現時撥出八億元興建多間酒店，某地產公司投資廿五億把南部地區發展爲衛星城市，不讓香港專美，毗鄰馬車場側將建一個龐大海洋花園，具園林風味，使氹仔在八十年代中期，披上新裝。（陵）

富人之情婦雖無名份但地位較元配高

香港最近有幾件大案發生，包括一宗命案，死者的妻子在太平洋彼邦，在他身邊的是「女朋友」，其實說得明白些是情婦。你會覺得奇怪，爲甚麼在香港做人的情婦，敢大搖大擺跟在一個男人的身旁，儼然是「太太」的地位，而事實上他的同事及親戚，莫不知道他有結髮妻子在星條旗國的，這就是因爲情婦的地位，大爲提高。

談到情婦，香港眞係遍地皆是，有些濶佬去外國考察生意，不是帶太太去的，因爲嫌阻碍，帶的是美麗的女秘書，而她又頗可能是情婦，雖然沒有正式的名份，但她的地位甚大，可能把老細的元配，也不放在眼內。

情婦是數百年來女人扮演的一個相當重要的角色，在電影上有過描寫，在實際生活上，有許多女人做男人的情婦，不怕面紅，世界就係咁祿。在不少宴會上，老細帶情婦出席，那個情婦珠光寶氣，大家知道她不是老細的太太，但她比事頭婆更威水，而這個身份是情婦的女人，也毫不避忌。

香港是行祖家法律的，在英國的法律上，情婦是點綴品或玩品，不能享有一個合法妻室的權力。在實質上，情婦比做元配更得意，做濶佬情婦，手上揸住大把嘢。情婦是老細的寫字樓的其中一個女職員的例子，不勝枚舉。最典型的是在中區某出入口寫字樓，這間行的特色是女職員佔全部人數五分之三以上，因此上去搵人，覺得陰多陽少，滿室花香，一個平日不大出色的女職員，後來就在不知不覺中，做了大老板的情婦，平時與她不大和洽或有心病的女同事，震多過關。

奇怪的是明目張胆地公開做了老細的情婦，還在寫字樓做一份，祇是這個不講廣州話的老細，安排一個房仔，給她辦公，此姝現在是珠光寶氣，人人知道她是老細的一頭籠中鳥，她落落大方，一點也不覺得「唔好意思」。

過去的情婦是被「收埋」的，當然今日的情婦，也被營金屋藏起來的，而還一個大洋樓單位，她是小業主了，老細送給她的。從前的情婦，艷麗及善解心意，不敢見光，現在不一定是個千依百順的靚女，她們要求的權利甚多，最普遍是有壓揸手。

把情婦當作妓女或臨時伴侶的日子已過去了。無論是香港或歐美的做情婦的女人，是男人長期日夜伴侶，半永久聯絡人或是未結婚的妻子。而養情婦的男人，多數是濶佬，他們需要一個妥首極佳的裝飾品，如果不是玩物的話，也有上了年紀的男人，要一個年青的女人做伴，情婦在這情形下產生了。

情婦也會是極優秀的家庭主婦，把收藏她的家，弄得井然有條，但她始終無名份的，一旦她會突然出現在男人的家庭宴會中，咁就嚇壞男人了。（文凉）

晚香

七日遊變成五日遊 參團旅行要講運氣

最近認識兩位友人，分別參加同一間規模宏大、信譽一向不錯的旅行社安排前往菲律賓，兩人同是參加價錢一樣的旅行團，但遭遇却大大不同。

第一位友人所參加的一團較第二位友人的早兩天出發，但結果原來的七天遊，却只得五天遊。

爲甚麼會出現這種不幸。

參加旅行團，雖然是同是參加一間公司安排的旅行團，亦有幸有不幸。

情形，原來到啓程前一天參加茶會時，旅行社方面通知該團之團友，謂飛機損壞，原定上午起飛的，要改到傍晚起飛，由於啓程的時間延遲，自然是少了一天的旅遊節目，不少團友已不滿。到了翌日傍晚到機場準備上機時，却又出現問題，等到晚上十時飛機無法起飛，團友大爲鼓噪，旅行社方面迫得安排團友在尖沙咀一間酒店住了一晚。

翌日再到機場，仍未能乘搭得上午的班機，攪到要搭傍晚的飛機，結果到達馬尼剌時已是華燈初上，旅行社方面爲補償團友損失，免費招待往的士高。

雖然團友獲得招待免費上的士高一晚及在尖沙咀一酒店居住一晚，但原本準備在菲律賓散心，渡過七天假期的，到頭來只得五天在菲律賓渡過。

第二位友人則好彩，飛機照原定時間起飛，結果在菲律賓渡過了愉快的七天假期，眞可算是有幸有不幸。

造成此種情形的主要原因，是因爲旅行社方面以廉價爭取顧客，希望該旅行社能吸收此次採用包機運載團友，爭取教訓，他日減少遺種飛機延遲的情形，否則會對公司之聲譽大有影響。

男仕登廣告徵誼母 性質與一樓一鳳無異

小報上的一樓一鳳徵友廣告，你看得多了，那是風塵女子，出賣色相，換取金錢，然而你可否見過一些年輕男士，亦在報章上刊登廣告，誠徵誼母或誼姊？

最近一張正統報章的小廣告欄內，竟出現誠徵誼母及誼姊、誼妹的廣告，並且聲言互相慰寂。

這是否証明有男士公然登廣告？學一樓一鳳，出賣肉體，還是一些思想開通的男士，徵求思想開通的女仕，互相慰寂，則不得而知，但這廣告之出現，却令衛道之士咋舌。

從該等廣告中，雖未有言明有金錢上的交易，但「打友誼波」之意圖則顯而易見，最有趣的是註明自己年只廿三，而徵求誼母或誼姊，如果不是爲金錢的話，在心理學上，這可算是有戀母狂之傾向。另一則更大胆的是說明「懂按摩指壓，願爲誼妹效勞」，天下之奇，眞無奇不有。

誠徵誼母 男23 主管徵有寂寞同感誼母部門或誼姐互相慰寂有意請寄香港郵箱[redacted]必覆

徵誼妹 男45正職 品純無不良嗜需友誼按摩指壓願爲誼妹消疲除寂急女士來信[redacted]誠

誠徵女友 中年華僑 誠徵女友互慰寂寞事不拘有意請付電話地址近照函[redacted]

對抗高買新招 客人舉報有獎

高買是一種病態，香港不少人都患有，她們並不一定是貪心，很多時是一時手癢。

高買者大多喜歡光顧百貨公司及超級市場，因爲這些地方的貨品大多是無人看管，所以不少大百貨公司都在牆上安裝一些鏡子，使巡邏的職員就算不用行到某一處，亦可從鏡中看到一切。但最近北角一間超級市場却另創新招。

超級市場在香港日受歡迎，越開越多。超級市場所出售的貨品，價格較一般士多及辦館爲低，主要原因是入貨量多，可以用較低的價錢購入貨物。其次是比例上，僱用的職員較士多及辦館多。亦因爲超級市場的面積大，僱員少，所以亦易爲高買能手所光顧，大施其空空妙手。一般超級市場不外用「嚴拿高買」等警告字句，希望收阻嚇的作用吧了。

但是，北角區的一間大百貨公司內的超級市場，却以一別出心裁的方法對付高買者，該超級市場以貼着「嚴拿高買，若任何人捉到高買者，即以所搜得貨物之總值爲獎金」。這一招，相信不少高買亦爲之却步。

泮水梧崗記鳳溪

「鳳噦集梧岡，瑞應綵堂，象勻有期興賢學，」「溪流翻泮水，光增華國，賢愚此日被文風時，」此爲半百年前上水廖氏祠堂，關作公立學校時，首居校董會主席廖壽彭手撰，刻在祠堂門外兩旁之對聯，目前仍保存供人賞覽。

梧岡，上水名風景區，當年教育諸公創設公立學校，亦以該地區有條名河叫雙魚河，樂黌宮在河流泮水，關作講學堂，集賢愚學子，暢叙文風，五十年來，公立學校造就不少人材，近年在社會間服務，能名遠播。

鳳溪校董會組織健全，人材濟濟，會董多屬上水鄉紳份子及知名人士，[illegible]

光，獲新界理民府撥出現新校舍地段建築龐大校舍，佔地一百二十萬方呎，規模相當宏偉。

我們乘坐新界巴士經馬會道，便見莊嚴校舍矗立道旁，容納生徒五千之衆，分爲中學部小學部幼稚園，居民子女適齡就讀，可由幼稚園讀起，直升至中學畢業。

一九七七年八月，港督麥理浩爵士曾到校內參觀，備極讚揚，對課室設備，十分滿意，並有意扶掖芸芸學子注重康樂體育運動，校裡場地廣闊，資助擴建運動場。

鳳溪中學在新界，甚有名氣，學生有遠自九 [illegible]

華人爲抵制美國貨 當年炒米粉造月餅

距今尙有十餘天，又是月圓佳節，應節月餅，已陳設在餅家飾櫃，供客選購，月餅名單中，列着七星伴月，四黃或雙黃蓮蓉月，普通者如紅豆沙或豆蓉月，五十年來，未聞有以炒米粉製造月餅，乃竟有之，時爲七十多年前，清代光緒皇朝瀕臨最後兩年間，因美國發生排華事件，引致省港同胞抵制美國貨，作爲報復，而以炒米粉作月餅餡。

光緒享有皇位三十四年，在三十三年時（公元一九〇七年），時將八月，美國當局賤視華人職工，訂立種種苛待條約，舉國上下發動反美行動，尤以省港同胞行動最爲激烈。

據「粵省民衆反美運動大事紀」中所述，自二十二行拒約總公所開辦後，寮充不用美國貨者已有二十二行，以餅行爲最力，決由七月初一日起，所有餅食不用美國麵粉，廣州售土麵商店因餅家改用土麵，生意極爲興旺……因而平時以舶來麵粉製餅之餅家及茶居，全部改用炒米粉作餡製月餅。

佛山爲粵省一大鎮，反美積極，自强社員編寫一首月餅歌，勸同胞抵制美貨，歌詞云：時將秋節，慶賀明月，萬戶千家，香餅盛設，倘用美麵，餅自不潔，花旗之麵，中華之血，人食不甘，神嬰不屑，凡我同胞，均應齒切，投桃贈李，改絃易轍，寧製米餅，最爲快捷，味高價廉，魄團體潔，此物此志，吾食吾力，日月重華，先睹吾粵。歌詞爲當地一名舉人所撰，用紙章刻印，向全鎮派閱，當年中秋節月餅以炒米粉製成，足見前人愛國之熱心。